ESTUDIO DE SEGURIDAD Y SALUD

PLIEGO DE CONDICIONES

ÍNDICE

1.	DEFINICIÓN Y ÁMBITO DEL PLIEGO DE CONDICIONES PARTICULARES DE SEGURIDAD Y SALUD.....	1	8.6.	LEGISLACIÓN APLICABLE A LOS SERVICIOS DE PREVENCIÓN	15
1.1.	IDENTIFICACIÓN DE LA OBRA.....	1	8.7.	CONDICIONES DE SEGURIDAD DE LOS MEDIOS AUXILIARES, MÁQUINAS Y EQUIPOS	15
1.2.	DOCUMENTOS QUE DEFINEN EL ESTUDIO DE SEGURIDAD Y SALUD	1	9.	CONDICIONES TÉCNICAS DE LAS INSTALACIONES PROVISIONALES PARA LOS TRABAJADORES Y ÁREAS AUXILIARES DE EMPRESA.....	15
1.3.	COMPATIBILIDAD Y RELACIÓN ENTRE DICHOS DOCUMENTOS	1	9.1.	INSTALACIONES PROVISIONALES PARA LOS TRABAJADORES CON MÓDULOS PREFABRICADOS COMERCIALIZADOS METÁLICOS	15
1.4.	DEFINICIONES Y FUNCIONES DE LAS FIGURAS PARTICIPANTES EN EL PROCESO DE CONSTRUCCIÓN	1	9.2.	ACOMETIDAS.....	16
1.5.	PROPUESTAS TÉCNICAS Y ORGANIZATIVAS REALIZADAS EN LA FASE DE PROYECTO PARA LA MEJORA DE LAS CONDICIONES DE SEGURIDAD Y SALUD DURANTE LA EJECUCIÓN, USO Y MANTENIMIENTO DE LA OBRA.....	2	10.	CONDICIONES TÉCNICAS DE LA PREVENCIÓN DE INCENDIOS EN LA OBRA	16
2.	OBJETIVOS.....	2	10.1.	EXTINTORES DE INCENDIOS	17
3.	CONDICIONES TÉCNICAS A CUMPLIR POR TODOS LOS MEDIOS DE PROTECCIÓN COLECTIVA.....	3	10.2.	MANTENIMIENTO DE LOS EXTINTORES DE INCENDIOS	17
3.1.	CONDICIONES GENERALES.....	3	11.	FORMACIÓN E INFORMACIÓN A LOS TRABAJADORES.....	17
3.2.	CONDICIONES TÉCNICAS DE INSTALACIÓN Y UTILIZACIÓN DE LAS PROTECCIONES COLECTIVAS	4	11.1.	CRONOGRAMA FORMATIVO	17
4.	CONDICIONES A CUMPLIR POR LOS EQUIPOS DE PROTECCIÓN INDIVIDUAL.....	4	12.	MANTENIMIENTO, CAMBIOS DE POSICIÓN, REPARACIÓN Y SUSTITUCIÓN DE LA PROTECCIÓN COLECTIVA Y DE LOS EQUIPOS DE PROTECCIÓN INDIVIDUAL	18
4.1.	CONDICIONES GENERALES.....	4	13.	ACCIONES A SEGUIR EN CASO DE ACCIDENTE LABORAL.....	18
4.2.	CONDICIONES TÉCNICAS ESPECÍFICAS DE CADA EQUIPO DE PROTECCIÓN INDIVIDUAL, JUNTO CON LAS NORMAS PARA LA UTILIZACIÓN DE ESTOS EQUIPOS.	4	13.1.	ACCIONES A SEGUIR.....	18
4.3.	ELECCIÓN DE EQUIPOS DE PROTECCIÓN INDIVIDUAL.	4	13.2.	COMUNICACIONES INMEDIATAS EN CASO DE ACCIDENTE LABORAL	18
4.4.	MARCADO CE DE CONFORMIDAD.....	4	13.3.	ACTUACIONES ADMINISTRATIVAS EN CASO DE ACCIDENTE LABORAL	19
4.5.	DERECHOS Y OBLIGACIONES DEL TRABAJADOR.....	5	13.4.	MALETÍN BOTIQUÍN DE PRIMEROS AUXILIOS	19
4.6.	CLASIFICACIÓN Y TIPOS DE EQUIPOS DE PROTECCIÓN INDIVIDUAL	5	14.	CRONOGRAMA DE CUMPLIMENTACIÓN DE LAS LISTAS DE CONTROL DEL NIVEL DE SEGURIDAD DE LA OBRA	19
5.	SEÑALIZACIÓN DE LA OBRA	9	14.1.	CONTROL DE ENTREGA DE LOS EQUIPOS DE PROTECCIÓN INDIVIDUAL.....	19
6.	DETECCIÓN Y EVALUACIÓN DE LOS RIESGOS HIGIÉNICOS Y MEDICIONES DE SEGURIDAD DE LOS RIESGOS HIGIÉNICOS.....	9	15.	PERFILES HUMANOS DEL PERSONAL DE PREVENCIÓN.....	21
7.	SISTEMA QUE SE APLICARÁ PARA LA EVALUACIÓN Y DECISIÓN SOBRE LAS ALTERNATIVAS PROPUESTAS POR EL PLAN DE SEGURIDAD Y SALUD.....	10	15.1.	ORGANIGRAMA PREVENTIVO OBRA.....	21
8.	LEGISLACIÓN APLICABLE A LA OBRA	10	15.2.	CUADRILLA DE SEGURIDAD	21
8.1.	LEGISLACIÓN GENERAL.....	10	15.3.	TÉCNICO DE SEGURIDAD.....	22
8.2.	LEGISLACIÓN ESPECÍFICA ETS.....	14	16.	NORMAS DE AUTORIZACIÓN DE LA UTILIZACIÓN DE MAQUINAS Y MÁQUINAS HERRAMIENTA.....	23
8.3.	LEGISLACIÓN APLICABLE A LOS DELEGADOS DE PREVENCIÓN	14	17.	OBLIGACIONES DE LOS CONTRATISTAS, SUBCONTRATISTAS Y TRABAJADORES AUTÓNOMOS EN MATERIA DE SEGURIDAD Y SALUD	24
8.4.	LEGISLACIÓN APLICABLE AL COMITÉ DE SEGURIDAD Y SALUD.....	14	17.1.	OBLIGACIONES LEGALES DEL CONTRATISTA Y SUBCONTRATISTAS, CONTENIDAS EN EL ARTÍCULO 11 DEL RD 1.627/1997	24
8.5.	LEGISLACIÓN APLICABLE AL COMITÉ DE SEGURIDAD E HIGIENE DE LA OBRA.....	14	17.1.1.1.	Obligaciones de cooperación entre las empresas que coincidan en una obra .	24

17.1.1.2.	Para cumplir con los cuatro puntos anteriores: DEBERÁ:	24
17.1.1.3.	Los contratistas y subcontratistas son responsables:	25
17.2.	OBLIGACIONES ESPECÍFICAS DEL CONTRATISTA CON RELACIÓN AL CONTENIDO DE ESTE ESTUDIO DE SEGURIDAD Y SALUD	25
17.3.	OBLIGACIONES LEGALES DE LOS TRABAJADORES AUTÓNOMOS.	27
18.	NORMAS DE MEDICIÓN, VALORACIÓN Y CERTIFICACIÓN DE LAS PARTIDAS PRESUPUESTARIAS DE SEGURIDAD Y SALUD.....	28
18.1.	MEDICIONES.....	28
18.2.	VALORACIONES ECONÓMICAS	29
19.	NORMAS Y CONDICIONES TÉCNICAS PARA EL TRATAMIENTO DE RESIDUOS	29
20.	NORMAS Y CONDICIONES TÉCNICAS PARA EL TRATAMIENTO DE MATERIALES Y SUBSTANCIAS PELIGROSAS.....	30
21.	PROCEDIMIENTOS DE SEGURIDAD Y SALUD DE OBLIGADO CUMPLIMIENTO PARA LA PREVENCIÓN GENERAL DE RIESGOS.....	30
21.1.	EL PLAN DE SEGURIDAD Y SALUD.....	30
21.2.	LIBRO DE INCIDENCIAS	30
21.3.	PREVENCIÓN DE RIESGOS LABORALES	31
21.4.	SUBCONTRATACION.....	32
21.5.	LIBRO DE SUBCONTRATACION	33
21.6.	SUSTITUCIÓN DE AVISO PREVIO POR APERTURA DEL CENTRO DE TRABAJO.....	33
21.7.	SEGURIDAD Y SALUD EN LA OBRA. PLAN DE SEGURIDAD Y SALUD	33
22.	CLÁUSULAS CONTRACTUALES APLICABLES A EMPRESAS SUBCONTRATISTAS Y TRABAJADORES AUTÓNOMOS	35
22.1.	EMPRESAS SUBCONTRATISTAS	35
22.2.	TRABAJADORES AUTÓNOMOS	35
22.3.	FACULTADES DE LOS TÉCNICOS FACULTATIVOS	35

1. DEFINICIÓN Y ÁMBITO DEL PLIEGO DE CONDICIONES PARTICULARES DE SEGURIDAD Y SALUD

1.1. IDENTIFICACIÓN DE LA OBRA

Este pliego de condiciones de seguridad y salud se elabora para el proyecto de la obra: Proyecto: ASCENSOR DE LA ESTACIÓN DE DURANGO Y MURO DE CONTENCIÓN cuyo promotor es EUSKAL TRENBIDE SAREA, que se construirá según el proyecto elaborado por I.L. Miguel Bañares Dorado, Ingeniero de Caminos, C. y P. Colegiado N°14.297.

1.2. DOCUMENTOS QUE DEFINEN EL ESTUDIO DE SEGURIDAD Y SALUD

Los documentos que integran el estudio de seguridad y salud a los que les son aplicables este pliego de condiciones son:

- Memoria.
- Pliego de condiciones particulares.
- Medición desglosada. Medición totalizada. Cuadro de precios descompuestos. Cuadro de precios compuestos.
- Presupuesto.
- Planos.

Todos ellos se entienden documentos contractuales para la ejecución de la obra.

1.3. COMPATIBILIDAD Y RELACIÓN ENTRE DICHS DOCUMENTOS

Todos los documentos que integran este estudio de seguridad y salud son compatibles entre sí; se complementan unos a otros formando un cuerpo inseparable, forma parte del proyecto de ejecución de la obra y que debe llevarse a la práctica mediante los Planes de Seguridad y Salud en el trabajo que elaborarán los diferentes Contratistas directos de la Propiedad en función de cada uno de los Lotes de adjudicación, y en los que se deben analizar desarrollar y complementar en su caso, las previsiones contenidas en este estudio de seguridad y salud.

1.4. DEFINICIONES Y FUNCIONES DE LAS FIGURAS PARTICIPANTES EN EL PROCESO DE CONSTRUCCIÓN

Se describen a continuación de forma resumida las misiones que deben desarrollar los distintos participantes en el proceso para conseguir con eficacia los objetivos propuestos.

En este trabajo, a título descriptivo, se entiende por promotor, la figura expresamente definida en el artículo 2, definiciones de Real Decreto 1.627/1.997 disposiciones mínimas de seguridad y salud de las obras de construcción.

Promotor

Inicia la actividad económica, y designa al proyectista, Dirección facultativa, Coordinadores en materia de seguridad y salud durante la elaboración del proyecto y durante la ejecución de la obra, y contratista o contratistas en su caso.

Proyectista

Elabora el proyecto a construir conteniendo las definiciones necesarias en los distintos documentos que lo integran, para que la obra pueda ser ejecutada.

Contratista

Recibe el encargo del promotor para realizar las obras proyectadas. La ejecución ha de realizarla teniendo en cuenta las cláusulas del contrato y del proyecto conteniendo el estudio de seguridad y salud.

Subcontratista

Recibe el encargo del contratista para realizar parte de las obras proyectadas. La ejecución ha de realizarla teniendo en cuenta las cláusulas del contrato con el contratista y las condiciones del proyecto de las que debe ser informado. Aporta a su contratante su manual de riesgos y prevención de las actividades propias de su empresa.

Dirección facultativa

Representa técnicamente los intereses del promotor durante la ejecución de la obra, dirigiendo el proceso de construcción en función de las atribuciones profesionales de cada técnico participante.

El coordinador en materia de seguridad y salud durante la elaboración del proyecto. Es contratado por el promotor o propietario obligado por el R.D. 1.627/1997, con funciones de abordar la planificación de la prevención de los riesgos que surgirán después durante la ejecución.

El coordinador en materia de seguridad y salud durante la ejecución de la obra. Es contratado por el promotor o propietario obligado por el R.D. 1.627/1997, con funciones de abordar la planificación de la prevención de los riesgos que surgirán durante la ejecución material de la obra.

Las obligaciones impuestas al coordinador en materia de seguridad y salud durante la ejecución de la obra quedan reflejadas en el R.D. 1.627/1997 y aquellas otras que se consideran necesarias para su ejecución en las debidas condiciones de seguridad y salud:

1. Conocer el Sistema de Gestión de la Prevención en la empresa según la política preventiva implantada.
2. Coordinar que las empresas participantes no generen nuevos riesgos por la concurrencia de sus actividades en la obra.
3. Analizar la coherencia entre obligaciones asumidas por las empresas y las cláusulas contractuales impuestas por el promotor al contratista. Entre ellas se encuentran el máximo

escalonamiento para subcontratar, capacitación de los trabajadores, y otros que puedan estipularse. La no existencia de cláusulas significaría abandonar al coordinador a su suerte.

4. Estudiar las propuestas que realicen las empresas participantes en relación con las incompatibilidades que afecten a otros su tecnología, procedimientos o métodos habituales, a fin de procurar la aplicación coherente y responsable de los principios de prevención de todos los que intervengan.

5. Conocer a los Delegados de Prevención de la empresa o en su caso al Servicio de Prevención externo, a efecto del cumplimiento de las obligaciones que asumen.

6. Coordinar las acciones de control que cada empresa realice de sus propios métodos de trabajo, para que la implantación del plan de seguridad quede asegurada.

7. Conocer la exigencia protocolizada de comunicación entre empresas y entre trabajadores y empresas, a fin de que se garantice la entrega de equipos de protección, instrucciones de uso, etc.

8. Aprobar el plan de seguridad si es conforme a las directrices del estudio de S+S, en el que deberá quedar reflejado las medidas adoptadas para que solo las personas autorizadas accedan a la obra.

9. Facilitar y mantener bajo su poder el Libro de Incidencias facilitado por su Colegio profesional, Oficina de supervisión de proyectos u órgano equivalente, a efectos de que todos los que prevé el art. 13 del RD. 1.627/1997, puedan acceder a él durante el seguimiento y control que a cada uno compete del plan de seguridad y salud de la obra.

10. Remitir a la Inspección de Trabajo y Seguridad Social, las anotaciones hechas en el Libro de Incidencias, en el plazo de 24 horas.

Para conseguir la eficacia preventiva y por tanto la coherencia documental de los pliegos de condiciones del proyecto y de éste, y de los posteriores contractuales, para la elaboración del presente estudio de seguridad y salud, se han tenido en cuenta las actuaciones previas siguientes:

- q Voluntad real del promotor para propiciar contrataciones adecuadas, con sujeción a las leyes económicas de mercado, pero impulsando que cada agente disponga de los medios adecuados para desarrollar su misión.
- q Que la oferta económica de las empresas constructoras que licitan, se realice con condiciones previamente establecidas basadas en la transparencia de lo exigible, sin sorpresas, claramente enunciadas, con vocación de exigir las con todo rigor estableciendo cláusulas penales de índole económica.
- q Competencia acreditada de los técnicos contratados (conocimiento y experiencia).
- q Mejora de las condiciones de trabajo, exigiendo capacitación y experiencia en las contrataciones a terceros (subcontratas) a fin de asegurar que los trabajadores estén capacitados para el desarrollo de cada tipo de trabajo, aplicando sanciones por incumplimientos vía contractual a su empresario.

1.5. PROPUESTAS TÉCNICAS Y ORGANIZATIVAS REALIZADAS EN LA FASE DE PROYECTO PARA LA MEJORA DE LAS CONDICIONES DE SEGURIDAD Y SALUD DURANTE LA EJECUCIÓN, USO Y MANTENIMIENTO DE LA OBRA

Propuestas del autor del estudio de S+S para evitar incompatibilidades o riesgos de trabajos simultáneos o sucesivos:

- Perfil técnico necesario de los contratistas (Principales)

Deberá de disponer de Técnicos debidamente cualificados para servir de intermediarios – interlocutores en materia de Seguridad y Salud con el Coordinador de Seguridad y Salud.

Se deberá de definir o contratar personal para colocación, mantenimiento y reposición de las protecciones colectivas.

Contarán con un Servicio de Prevención (Propio o ajeno), del cual nombrarán un interlocutor para los temas relacionados con la Seguridad y Salud. (Técnico con nivel Superior en Prevención. Especialidad Construcción).

- Condiciones en cuanto a cualificación, o capacitación de los trabajadores

Todos los trabajadores deberán de haber recibido formación e información en materia de prevención de riesgos laborales. Para el montaje de unidades constructivas complejas, tal es el caso de las pérgolas de cubierta, se les solicitará un reconocimiento médico específico para trabajos en altura al margen del reconocimiento médico normal.

A su vez, para el manejo de diversas máquinas, se deberán de presentar certificados de aptitud y nombramiento específico para el manejo de dichos medios, con el fin de delimitar el manejo de máquinas a personal no autorizado, siendo responsabilidad de la empresa contratante el controlar dicha medida.

En el caso del manejo de las Grúas Torre, y en base a la Orden 7881 / 1998 de 20 de noviembre (requisitos para la obtención del carné de operador de grúas), se requerirá dicha acreditación para autorizar el manejo.

- Condiciones para la organización de la obra en cuanto al montaje de los andamios

Todos los andamios de esta obra deberán de cumplir lo establecido en el Decreto 2177/2004 de 12 de noviembre, por el que se modifica el Real Decreto 1215/1997, de 18 de julio, por el que se establecen las disposiciones mínimas de seguridad y salud para la utilización por los trabajadores de los equipos de trabajo, en materia de trabajos temporales en altura.

2. OBJETIVOS

Este pliego de condiciones particulares, es un documento contractual de esta obra que tiene por objeto:

1. Exponer todas las obligaciones del Contratista, subcontratistas y trabajadores autónomos con respecto a este estudio de seguridad y salud.
2. Concretar la calidad de la prevención decidida y su montaje correcto.
3. Exponer los procedimientos de seguridad y salud en el trabajo de obligado cumplimiento en determinados casos o exigir al Contratista que incorpore a su plan de seguridad y salud, aquellos que son propios de su sistema de construcción para esta obra.
4. Definir la calidad de la prevención e información útiles, elaboradas para los previsibles trabajos posteriores.
5. Definir el sistema de evaluación de las alternativas o propuestas hechas por el plan de seguridad y salud, a la prevención contenida en este estudio de seguridad y salud.
6. Fijar unos determinados niveles de calidad de toda la prevención que se prevé utilizar, con el fin de garantizar su éxito.
7. Definir las formas de efectuar el control de la puesta en obra de la prevención decidida y su administración.
8. Propiciar un determinado programa formativo e informativo en materia de Seguridad y Salud, que sirva para implantar con éxito la prevención diseñada.

Todo ello con el objetivo global de conseguir la realización de esta obra, sin accidentes ni enfermedades profesionales, al cumplir los objetivos fijados en la memoria de este estudio de seguridad y salud, que no se reproducen por economía documental, pero que deben entenderse como transcritos a norma fundamental de este documento contractual.

3. CONDICIONES TÉCNICAS A CUMPLIR POR TODOS LOS MEDIOS DE PROTECCIÓN COLECTIVA

3.1. CONDICIONES GENERALES

En la memoria de este estudio de seguridad y salud, para la construcción de: ASCENSOR DE LA ESTACIÓN DE DURANGO Y MURO DE CONTENCIÓN, se han definido los medios de protección colectiva. El Contratista es el responsable de que, en la obra, cumplan todos ellos, con las siguientes condiciones generales:

1. Las protecciones colectivas proyectadas en este trabajo, protegen los riesgos de todos los trabajadores y visitantes de la obra; es decir: trabajadores del Contratista, empresas subcontratistas, empresas colaboradoras, trabajadores autónomos y visitas de los técnicos de dirección de obra, asistencias técnicas; visitas de las inspecciones de organismos oficiales o de invitados por diversas causas.
2. La protección colectiva de esta obra, ha sido diseñada en los planos de seguridad y salud. El plan de seguridad y salud la respetará fidedignamente o podrá modificarla con justificación técnica documental, debiendo ser aprobadas tales modificaciones por la Dirección Facultativa, a propuesta del Coordinador en materia de seguridad y salud durante la ejecución de la obra.

3. Las posibles propuestas alternativas que se presenten en el plan de seguridad y salud, requieren para poder ser aprobadas, seriedad y una representación técnica de calidad sobre planos de ejecución de obra.
4. Todas ellas, estarán en acopio disponible para uso inmediato dos días antes de la fecha decidida para su montaje.
5. Serán nuevas, a estrenar, si sus componentes tienen caducidad de uso reconocida, o si así se especifica en su apartado correspondiente dentro de este "pliego de condiciones particulares". Lo mismo, se aplicará a los componentes de madera.
6. Antes de ser necesario su uso, estarán en acopio real en la obra con las condiciones idóneas de almacenamiento para su buena conservación. El Contratista deberá velar para que su calidad se corresponda con la definida en el plan de seguridad y salud en el trabajo que quede aprobado.
7. Serán instaladas previamente al inicio de cualquier trabajo que requiera su montaje. Queda prohibida la iniciación de un trabajo o actividad que requiera protección colectiva, hasta que ésta esté montada por completo en el ámbito del riesgo que neutraliza o elimina.
8. El Contratista, queda obligado a incluir en su plan de ejecución de obra, la fecha de montaje, mantenimiento, cambio de ubicación y retirada de cada una de las protecciones colectivas que se contienen en este estudio de seguridad y salud, siguiendo el esquema del plan de ejecución de obra que suministra incluido en los documentos técnicos citados.
9. Si las protecciones colectivas se deterioran, se paralizarán los tajos que protejan y se desmontarán de inmediato hasta que se alcance el nivel de seguridad que se exige. Estas operaciones quedarán protegidas mediante el uso de equipos de protección individual. En cualquier caso, el hecho de "Protección colectiva deteriorada" es situación evaluada "riesgo intolerable".
10. Durante la realización de la obra, puede ser necesario variar el modo o la disposición de la instalación de la protección colectiva prevista en el plan de seguridad y salud aprobado. Si ello supone variación al contenido del plan de seguridad y salud, se representará en planos, para concretar exactamente la nueva disposición o forma de montaje. Estos planos deberán ser aprobados por la dirección Facultativa a propuesta del Coordinador en materia de seguridad y salud durante la ejecución de la obra.
11. El Contratista, en virtud de la legislación vigente, está obligado al montaje, mantenimiento en buen estado y retirada de la protección colectiva por sus medios o mediante subcontratación, según las cláusulas penalizadoras del contrato de adjudicación de obra y del pliego de condiciones técnicas y particulares del proyecto.
12. El montaje y uso correcto de la protección colectiva definida en este estudio de seguridad y salud, se prefiere siempre a la utilización de equipos de protección individual para defenderse de idéntico riesgo; en consecuencia, no se admitirá el cambio de uso de protección colectiva por el de equipos de protección individual.
13. El Contratista, queda obligado a conservar las protecciones colectivas que fallen por cualquier causa, en la posición de utilización prevista y montada para proceder a su estudio.

En caso de fallo por accidente, se procederá según las normas legales vigentes, avisando además sin demora, inmediatamente tras ocurrir los hechos, al Coordinador en materia de seguridad y salud durante la ejecución de la obra, y al resto de la Dirección Facultativa.

3.2. CONDICIONES TÉCNICAS DE INSTALACIÓN Y UTILIZACIÓN DE LAS PROTECCIONES COLECTIVAS

Dentro del apartado correspondiente de cada protección colectiva, se incluyen y especifican las condiciones técnicas de instalación y utilización, junto con su calidad, definición técnica de la unidad y los procedimientos de seguridad y salud de obligado cumplimiento que se han creado para que sean cumplidas por los trabajadores que deben montarlas, mantenerlas, cambiarlas de posición, retirarlas o en su caso, realizar salvamentos.

El Contratista, recogerá obligatoriamente en su plan de seguridad y salud, las condiciones técnicas y demás especificaciones mencionadas en el apartado anterior. Si el plan de seguridad y salud presenta alternativas a estas previsiones, lo hará con idéntica composición y formato, para facilitar su comprensión y en su caso, su aprobación.

4. CONDICIONES A CUMPLIR POR LOS EQUIPOS DE PROTECCIÓN INDIVIDUAL

4.1. CONDICIONES GENERALES.

Se han elegido equipos de protección individual ergonómicos, con el fin de evitar las negativas a su utilización. Por lo expuesto, se especifica como condición expresa que: todos los equipos de protección individual utilizables en esta obra, cumplirán las siguientes condiciones generales:

1. Tendrán la marca "CE", según las normas EPI.
2. Los equipos de protección individual que cumplan con la indicación expresada en el punto anterior, tienen autorizado su utilización durante su período de vigencia.
3. Los equipos de protección individual en utilización que estén rotos, serán reemplazados de inmediato, quedando constancia escrita en la oficina de obra del motivo del cambio y el nombre de la empresa y de la persona que recibe el nuevo equipo de protección individual, con el fin de dar la máxima seriedad posible a la utilización de estas protecciones.
4. Las normas de utilización de los equipos de protección individual, se atenderán a lo previsto en la reglamentación vigente y folletos explicativos de cada uno de sus fabricantes.

4.2. CONDICIONES TÉCNICAS ESPECÍFICAS DE CADA EQUIPO DE PROTECCIÓN INDIVIDUAL, JUNTO CON LAS NORMAS PARA LA UTILIZACIÓN DE ESTOS EQUIPOS.

1. Los equipos de protección individual, con las condiciones expresadas, han sido valorados según las fórmulas usuales de cálculo de consumos de equipos de protección individual, por consiguiente, se entienden valoradas todas las utilizables por el personal y mandos de cada contratista, subcontratistas y trabajadores autónomos.

A continuación, se especifican los equipos de protección individual junto con las normas que hay que aplicar para su utilización.

4.3. ELECCIÓN DE EQUIPOS DE PROTECCIÓN INDIVIDUAL.

Para la elección de equipos de protección individual, se deberá tener en cuenta:

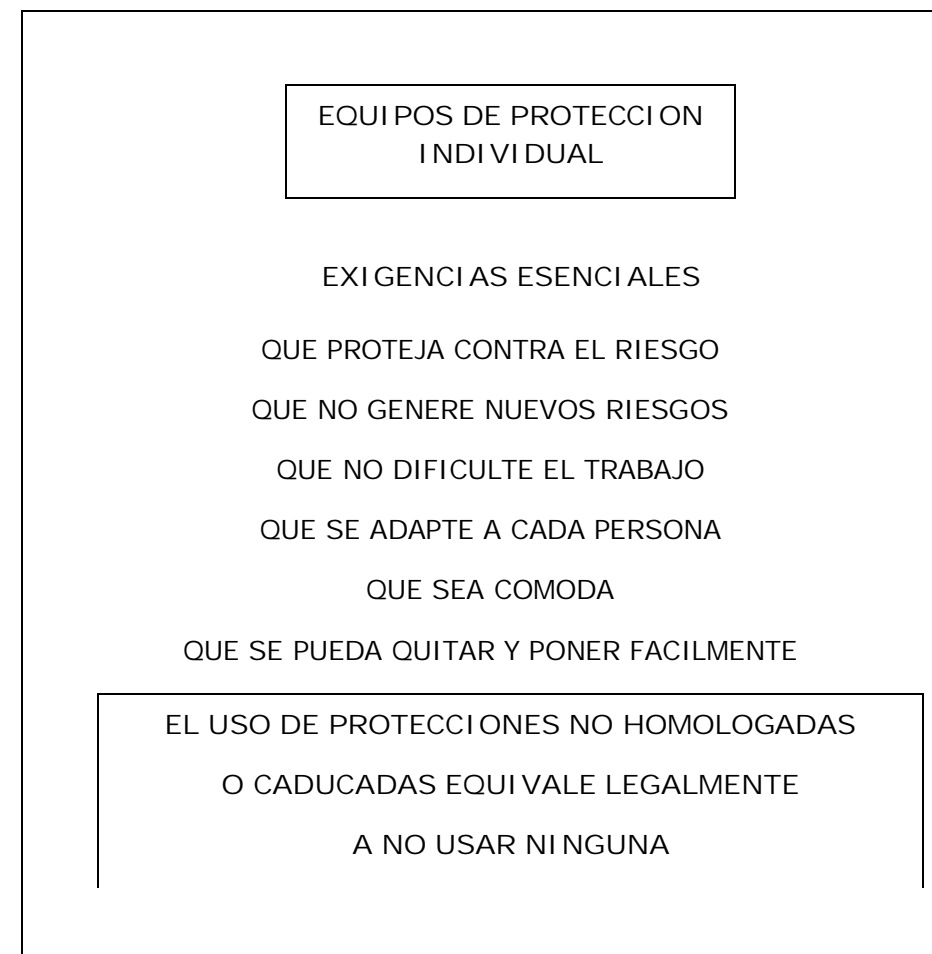

4.4. MARCADO CE DE CONFORMIDAD.

El Real Decreto 1407/1992 de 20 de noviembre establecen en el Anexo II unos Requisitos Esenciales de Seguridad que deben cumplir los Equipos de Protección Individual según les sean aplicables, para garantizar que ofrecen un nivel adecuado de seguridad según los riesgos para los que están destinados a proteger.

Para valorar su conformidad con estos Requisitos Esenciales, un modelo del E.P.I. debe ser sometido a los requisitos de Examen CE de Tipo según sea su categoría de certificación, deberá someterse a los controles de calidad establecidos cuando le sea preceptivo (Categoría III) y, el fabricante debe comprometerse a fabricar los E.P.I. de forma idéntica al modelo certificado mediante la Declaración de Conformidad. Solamente cuando se han cumplido todos y cada uno de estos preceptos, el fabricante estará en disposición de poder poner el Marcado CE de Conformidad a los E.P.I..

El Mercado CE de Conformidad establecido por el Real Decreto 1407/1992, fue modificado el R.D. 159/95 de 8 de marzo que, también ha sido modificada por la Orden Ministerial de 20 de febrero de 1997 que modifica el mercado CE dejándolo como sigue:

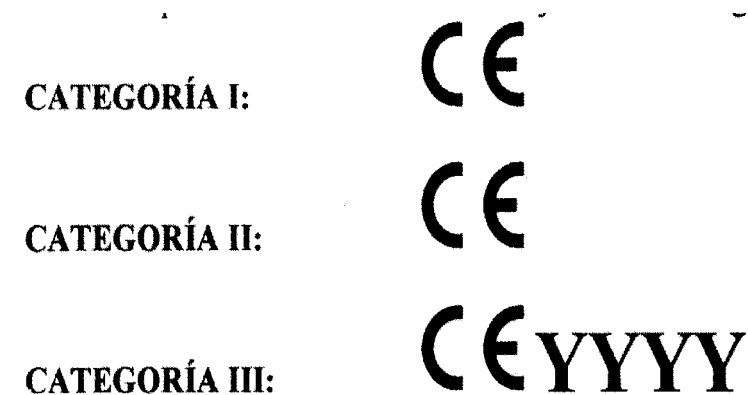

YYYY: Número distintivo del Organismo Notificado que interviene en la fase de producción como se indica en el artículo 9 del R.D. 1407/1992.

Los requisitos que debe reunir el Mercado CE de Conformidad son los siguientes:

El mercado "CE" se colocará y permanecerá colocado en cada uno de los EPI fabricados de manera visible, legible e indeleble, durante el período de duración previsible o de vida útil del EPI; no obstante, si ello no fuera posible debido a las características del producto, el mercado "CE" se colocará en el embalaje.

4.5. DERECHOS Y OBLIGACIONES DEL TRABAJADOR

Derechos

- Participar en la elección del equipo.
- Información, previa al uso de los equipos, de los riesgos contra los que protegen, así como de las actividades u ocasiones en las que deben utilizarse.
- Tener a disposición el manual de instrucciones o la documentación informativa facilitados por el fabricante.
- Formación necesaria para utilizar los equipos de protección correctamente.

Obligaciones

- Utilizar y cuidar correctamente los equipos de protección individual.
- Colocar el equipo de protección individual después de su utilización en el lugar indicado para ello.
- Informar de inmediato a su supervisor jerárquico directo de cualquier defecto, anomalía o daño apreciado en el equipo de protección individual utilizado que, a su juicio, pueda entrañar una pérdida de su eficacia protectora.

4.6. CLASIFICACIÓN Y TIPOS DE EQUIPOS DE PROTECCIÓN INDIVIDUAL

Dada la multiplicidad de riesgos asociados a las distintas actividades laborales, existen múltiples tipos y clases de EPIs.

Existen diferentes criterios de clasificación de Equipos de Protección Individual:

- Según el diferente nivel de gravedad de los riesgos para los que se diseñan los equipos, su nivel de diseño y por lo tanto nivel de fabricación y control.
- Según la parte del cuerpo a la que presta protección.

Según el diferente nivel de gravedad de los riesgos para los que se diseñan los equipos, su nivel de diseño y por lo tanto nivel de fabricación y control.

El R.D. 1407/1992 de 20 de noviembre, en su Artículo 7, establece tres categorías para los equipos de protección individual.

Las categorías de los Equipos de Protección individual son las siguientes:

Categoría I.- Los modelos de EPI, en que debido a su diseño sencillo, el usuario pueda juzgar por sí mismo su eficacia contra riesgos mínimos, y cuyos efectos, cuando sean graduales, puedan ser percibidos a tiempo y sin peligro para el usuario, podrán fabricarse sin someterlos a examen de tipo CE.

Pertenecen a esta categoría, única y exclusivamente, los EPI que tengan por finalidad proteger usuario de:

- Las agresiones mecánicas cuyos efectos sean superficiales (guantes de jardinería, dedos, etc).
- Los productos de mantenimiento poco nocivos cuyos efectos sean fácilmente reversibles (guantes de protección contra soluciones detergentes diluidas, etc.).
- Los riesgos en que se incurra durante tareas de manipulación de piezas calientes que no expongan al usuario a temperaturas superiores a los 50°C ni a choques peligrosos (guantes, delantales de uso profesional, etc).
- Los agentes atmosféricos que no sean ni excepcionales ni extremos (gorros, ropas de temporada, zapatos y botas, etc.).
- Los pequeños choques y vibraciones que no afecten a las partes vitales del cuerpo y que no puedan provocar lesiones irreversibles (casco ligero de protección del cuero cabelludo, guantes, calzado ligero, etc.).
- La radiación solar (gafas de sol).

Categoría II.- Los modelos de EPI que, no reuniendo las condiciones de la categoría anterior, no estén diseñados de la forma y para la magnitud de riesgo que se indica en el apartado 3, antes de ser Fabricados deberán superar el examen CE.

Categoría III.- Los modelos de EPI, de diseño complejo, destinados a proteger al usuario de todo peligro mortal o que puede dañar gravemente y de forma irreversible la salud, sin que se pueda descubrir a tiempo su efecto inmediato, están obligados a superar el examen CE de tipo.

Entran exclusivamente en esta categoría los equipos siguientes:

- a) Los equipos de protección respiratoria filtrantes que protejan contra los aerosoles sólidos y líquidos o contra los gases irritantes, peligrosos, tóxicos o radiotóxicos.
- b) Los equipos de protección respiratoria completamente aislantes de la atmósfera, incluidos los destinados a la inmersión.
- c) Los EPI que solo brinden una protección limitada en el tiempo contra las agresiones químicas o contra las radiaciones ionizantes.

Según la parte del cuerpo a la que presta protección.

Según el R. D. 773/1997, los medios de protección se clasifican en:

- Protectores de la cabeza.
- Protectores del oído.
- Protectores de los ojos y la cara.
- Protección de las vías respiratorias.
- Protectores de manos y brazos.
- Protectores de pies y piernas.
- Protectores de la piel.
- Protectores del tronco y el abdomen.
- Protección total del cuerpo.



En nuestro caso, sólo se comentarán aquellos necesarios para la correcta ejecución de la obra

Protección de la cabeza (protección del cráneo)

Cascos protectores.

El casco de protección es un conjunto destinado a proteger la parte superior de la cabeza (especialmente el cráneo) contra choques o golpes.

Se compone de: casco propiamente dicho, atalaje y accesorios.

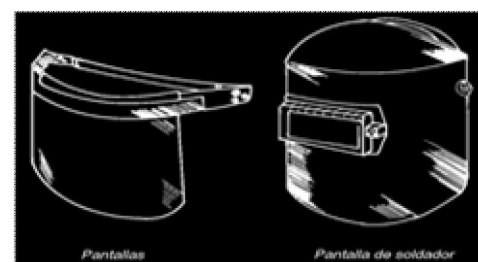

El atalaje debe estar separado del fondo del casco con el fin de evitar la transmisión del choque al cerebro. Debe ser regulable para adaptarse perfectamente a la cabeza del usuario. Básicamente hay dos clases de cascos: Clase N y Clase E.

Los cascos de clase N, son de uso normal y dan protección para trabajos en los que existan riesgos mecánicos y eléctricos de tensiones inferiores a 1.000 voltios.

Los de clase E, son especiales para alta tensión y protegen ante riesgos y eléctricos de tensiones superiores a 1.000 voltios.

Protección ocular o facial:

Pantallas y gafas

Los principales riesgos a los que están sometidos la cara y los ojos son:

Impacto de partículas sólidas volantes.

Salpicadura de líquidos corrosivos, productos calientes, incandescentes, etc.

Radiaciones visibles e invisibles.

Hay dos tipos de EPI'S para estos riesgos: Gafas y pantallas. En ambos se combinan de diferentes formas los principios de protección en los que se basan: protección contra impactos (salpicaduras) y protección contra radiaciones.

Para cada trabajo ha de elegirse la protección más adecuada que cumpla suficientemente los siguientes requisitos básicos: Resistencia al impacto, buenas cualidades ópticas, Ligereza/indeformables y filtro de radiaciones.

Protección del oído.

Tapones-orejeras:

Los protectores auditivos son elementos de protección personal utilizados para reducir el ruido que percibe una persona situada en un ambiente ruidoso. Los trabajadores, obligatoriamente, tienen que utilizarlos cuando se encuentren expuestos a niveles continuos diarios equivalentes superiores a 90 dB(A) o 140 dB pico.

Los protectores auditivos más conocidos son:

Tapones.

Orejeras.

Tapones: Son protectores diseñados para ser ajustados en la parte externa del conducto auditivo y permanecer en esta posición sin ningún dispositivo de fijación externo. Pueden ser contruidos de goma, plástico o materiales similares en gran diversidad de modelos. También se dispone de tapones hechos con relleno orgánico impregnado con cera o algún aglutinante.

Orejeras: Son una especie de ventosas hechas de material ligero o plástico y llenas de un material absorbente de sonido. Para asegurar un confortable ajuste alrededor del oído, están cubiertas de material elástico lleno de un líquido de alta viscosidad. Este recubrimiento actúa como obturador oficial y ayuda a amortiguar las vibraciones.

· Protección de extremidades superiores: guantes

Un par de guantes no sirve para cualquier tipo de trabajo. Es preciso, por el contrario, elegir los guantes adecuados para proteger cada riesgo en concreto.

GUANTES DE PROTECCION	
APLICACIONES GENERALES EN FUNCION DEL MATERIAL EN QUE ESTA CONFECCIONADO	
MATERIALES	APLICACIONES
ALUMINIZADO, FIELTRO, NOMEX, KEVLAR, LONA	TRABAJOS CON MATERIALES CALIENTES
CUERO, PIEL, SERRAJE/ CROMO	TRABAJOS GENERALES, MANUTENCION, SOLDADURA, CHISPAS, ABRASIVOS
CLORURO DE POLIVINILO, NEOPRENO	ACIDOS, DISOLVENTES, GASOLINAS, ACEITES-GRASAS
GOMA/LATEX	ELECTRICIDAD, ANTICORTE, ABRASION
ALGODON/SERRAJE, ALGODON/VINILO, NYLON, LONA	CORTES, PUNZAMIENTOS, ANTIDESLIZANTE, TACTO FINO, MANUTENCION

MALLA METALICA	OPERACIONES CON HERRAMIENTAS CORTANTES (CUCHILLOS, HACHAS, ETC.)
----------------	--

Los guantes deben ser confortables (en la forma y el material) y eficaces (solidez, resistencia a los agentes externos).

Los tipos son muy diversos: manoplas, guantes de tres dedos, guantes de cinco dedos, etc.

Los guantes están hechos de diferentes materiales, según la utilización que se les quiera dar: protección de riesgos mecánicos, riesgos químicos, térmicos, etc.

· Protección de extremidades inferiores.

Zapatos, botas:

Se utilizará calzado de seguridad en aquellos trabajos en los que existan riesgos de accidentes mecánicos en los pies.

La clasificación se hace según la modalidad de protección.

Clase I. Calzado provisto de puntera de seguridad para protección de los dedos de los pies contra los riesgos debidos a caídas de objetos, golpes, etc.

Clase II. Calzado provisto de plantilla o suela de seguridad, para protección de planta de los pies contra pinchazos.

Clase III. Calzado con puntera y plantilla o suela de seguridad, para protección del pie contra los riesgos indicados en la clase I y clase II. De acuerdo con la región a cubrir y la forma de calzado, éste se divide en:

Bota: cuando cubra al menos el pie y el tobillo.

Zapato: Cuando cubra totalmente el pie.

Además de la protección contra riesgos mecánicos hay calzado recomendado como protección contra otros riesgos: químicos, eléctricos, térmicos, etc.

· Protección respiratoria

En los casos en los que los medios de protección colectiva contra polvo, vapores y gases irritantes o tóxicos resulten insuficientes el trabajador deberá de disponer y usar equipos de protección de las vías respiratorias.

Esta protección se consigue básicamente mediante dos sistemas:

a) Filtración física o química del aire inhalado.

Mascarillas autofiltrantes.

Mascarillas de filtros intercambiables.

Máscara con filtro intercambiable.

El uso de las mascarillas autofiltrantes suele limitarse a ambientes de contaminación limitados.

Las mascarillas de filtros intercambiables tienen dos tipos de filtros:

Filtros mecánicos.

Filtros químicos.

Los filtros mecánicos están establecidos contra polvo, humo y nieblas. Los filtros químicos son diferentes según el contaminante que deban retener: vapores orgánicos, monóxido de carbono, cloro, amoníaco, gases ácidos, etc.

Las condiciones que deben reunir estos EPI'S están recogidas en Normas Técnicas (Normas UNE).

Las máscaras con filtro están recomendadas para trabajos en ambiente con gases o polvos y riesgo de salpicaduras, proyecciones, derrames, etc.

b) Aislamiento de las vías respiratorias del aire ambiente y aportación del aire limpio.

Equipos autónomos.

Equipos de autorescate.

En los equipos autónomos el suministro de aire (oxígeno) procede de una botella a presión que transporta el usuario, teniendo el aire exhalado salida libre al exterior.



Los equipos de autorescate más comunes se basan en un filtro químico que además de retener el dióxido de carbono exhalado genera oxígeno por medio de un proceso químico.

· Ropa de protección y/o de trabajo

Protege al trabajador en la realización de operaciones especialmente penosas o sucias e incluso puede hacerlo frente a determinados riesgos de accidente o enfermedad profesional.

La ropa de trabajo, en general, debe ser de fácil limpieza, se ajustará bien al cuerpo, reduciendo todo lo posible los elementos salientes como bolsillos y cordones, para evitar el peligro de enganches.

Cuando se precise, la ropa de trabajo será impermeable, ignífuga o de abrigo.

· Trabajos en altura: Arnese de seguridad

Es muy importante tener en cuenta que, si bien las protecciones colectivas una vez bien instaladas previenen o protegen eficazmente el riesgo de caída de altura, durante la instalación de las mismas, los operarios están expuestos eventualmente a este riesgo.

Otras veces se llevan a cabo trabajos cuya eventualidad dificulta extraordinariamente la instalación de una protección colectiva por lo que conlleva de coste y tiempo.

En ambos casos se recurre a la protección personal mediante el empleo del cinturón de seguridad homologado.

Podemos definir los cinturones de seguridad como equipos individuales de protección cuya finalidad es sostener o retener y frenar el cuerpo del usuario en trabajos con riesgo de caída.

Los cinturones de seguridad están normalizados en los siguientes tipos:

Sujeción.

Suspensión.

De caída.

Cinturón de sujeción: Utilizado para sostener al usuario a un punto de anclaje, anulando la posibilidad de caída libre.

Debe ser utilizado en aquellos trabajos u operaciones en los que el usuario no necesite desplazarse, o cuando lo haga las direcciones de sus desplazamientos estén limitadas.

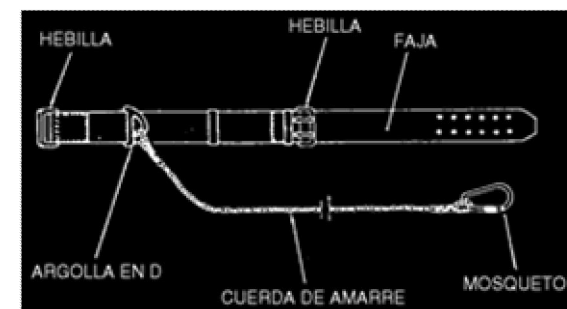

Cinturones de suspensión: Este tipo de cinturones se deben utilizar en aquellos trabajos en los que es preciso la elevación, descenso y suspensión de una persona sin que exista la posibilidad de caída libre.

Es un cinturón de seguridad utilizado para suspender al usuario de uno o más puntos de anclaje. Está constituido por una o varias bandas o elementos flexibles y una o más zonas de conexión, que permiten mantener, al menos, el tronco y la cabeza del usuario en posición estable vertical.

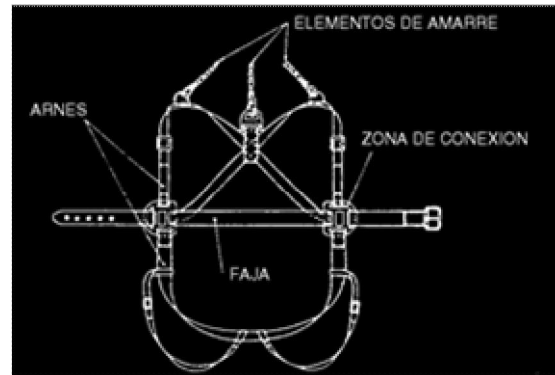

Cinturones de caída: Estos cinturones deben de utilizarse para aquellos trabajos en los que se requieran desplazamientos del usuario, con posibilidades de caída libre.

Se utiliza para frenar y detener la caída libre de un individuo, de forma que al final de aquella, la energía que se alcance, se absorba en gran parte por los elementos integrantes del cinturón.

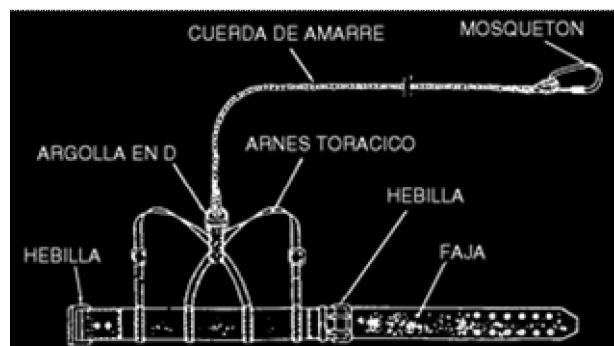

Está constituido por un arnés y un elemento de amarre, que puede estar provisto de un amortiguador de caída o similar.

En cualquier caso, el empleo del cinturón de seguridad como medida de protección conlleva una organización de los trabajos a realizar, debiéndose prever los puntos de anclaje del cinturón y vigilar de manera especial la seguridad y resistencia de aquéllos.

Cuando el trabajador deba desplazarse vertical u horizontalmente sin la existencia de protección colectiva, es imprescindible prever la instalación de cables guía a los que se sujetará el cinturón de seguridad.

5. SEÑALIZACIÓN DE LA OBRA

Señalización de riesgos en el trabajo

Esta señalización cumplirá con el contenido del Real Decreto 485 de 14 de abril de 1.997, que no se reproduce por economía documental. Desarrolla los preceptos específicos sobre señalización de riesgos en el trabajo según la Ley 31 de 8 de noviembre de 1.995 de Prevención de Riesgos Laborales.

En las "literaturas" de las mediciones y presupuesto, se especifican: el tipo, modelo, tamaño y material de cada una de las señales previstas para ser utilizadas en la obra. Estos textos deben tenerse por transcritos a este pliego de condiciones técnicas y particulares, como normas de obligado cumplimiento.

CALIDAD: Serán nuevas, a estrenar. Con el fin de economizar costos se eligen y valoran los modelos adhesivos en tres tamaños comercializados: pequeño, mediano y grande.

Señal de riesgos en el trabajo normalizada según el Real Decreto 485 de 1.977 de 14 de abril.

6. DETECCIÓN Y EVALUACIÓN DE LOS RIESGOS HIGIÉNICOS Y MEDICIONES DE SEGURIDAD DE LOS RIESGOS HIGIÉNICOS

El contratista, está obligado a recoger en su plan de seguridad y salud en el trabajo y realizar a continuación, las mediciones técnicas de los riesgos higiénicos, bien directamente con un Servicio de Prevención acreditado propio o externo, o mediante la colaboración o contratación con unos laboratorios, Mutuas Patronales de Accidentes de Trabajo de la Seguridad Social o por otras empresas especializadas, con el fin de detectar y evaluar los riesgos higiénicos previstos o que pudieran detectarse, a lo largo de la ejecución de los trabajos; se definen como tales los siguientes:

- q Riqueza de oxígeno en las excavaciones de túneles o en mina.
- q Presencia de gases tóxicos o explosivos, en las excavaciones de túneles, o en mina.
- q Presencia de gases tóxicos en los trabajos de pocería.
- q Presencia de fibras de amianto (asbesto) en los trabajos de demolición o retirada de materiales susceptibles de presencia de asbesto.
- q Presión acústica de los trabajos y de su entorno.
- q Identificación y evaluación de la presencia de disolventes orgánicos, (pinturas).
- q Productos de limpieza de fachadas.
- q Productos fluidos de aislamiento.
- q Proyección de fibras.

Estas mediciones y evaluaciones necesarias para la definir las condiciones de higiene de la obra, se realizarán mediante el uso de los aparatos técnicos especializados, manejados por personal cualificado.

Los informes de estado y evaluación, serán entregados al Coordinador en materia de seguridad y salud durante la ejecución de la obra, para su estudio y propuesta de decisiones.

7. SISTEMA QUE SE APLICARÁ PARA LA EVALUACIÓN Y DECISIÓN SOBRE LAS ALTERNATIVAS PROPUESTAS POR EL PLAN DE SEGURIDAD Y SALUD

El Coordinador en materia de seguridad y salud durante la ejecución de obra, para evaluar las alternativas propuestas por el Contratista en su plan de seguridad y salud, utilizará los siguientes criterios técnicos:

1º Respecto a la protección colectiva:

1. El montaje, mantenimiento, cambios de posición y retirada de una propuesta alternativa, no tendrán más riesgos o de mayor entidad, que los que tiene la solución de un riesgo decidida en este trabajo.
2. La propuesta alternativa, no exigirá hacer un mayor número de maniobras que las exigidas por la que pretende sustituir; se considera que: a mayor número de maniobras, mayor cantidad de riesgos.
3. No puede ser sustituida por equipos de protección individual.
4. No aumentará los costos económicos previstos.
5. No implicará un aumento del plazo de ejecución de obra.
6. No será de calidad inferior a la prevista en este estudio de seguridad y salud.
7. Las soluciones previstas en este estudio de seguridad, que estén comercializadas con garantías de buen funcionamiento, no podrán ser sustituidas por otras de tipo artesanal, (fabricadas en taller o en la obra), salvo que estas se justifiquen mediante un cálculo expreso, su representación en planos técnicos y la firma de un técnico competente.

2º Respecto a los equipos de protección individual:

1. Las propuestas alternativas no serán de inferior calidad a las previstas en este estudio de seguridad.
2. No aumentarán los costos económicos previstos, salvo si se efectúa la presentación de una completa justificación técnica, que razone la necesidad de un aumento de la calidad decidida en este estudio de seguridad y salud.

3º Respecto a otros asuntos:

1. El plan de seguridad y salud, debe dar respuesta a todas las obligaciones contenidas en este estudio de seguridad y salud.
2. El plan de seguridad y salud, dará respuesta a todos los apartados de la estructura de este estudio de seguridad y salud, con el fin de abreviar en todo lo posible, el tiempo necesario para realizar su análisis y proceder a los trámites de aprobación.

3. El plan de seguridad y salud, suministrará el "plan de ejecución de la obra" que propone el Contratista como consecuencia de la oferta de adjudicación de la obra, conteniendo como mínimo, todos los datos que contiene el de este estudio de seguridad y salud.

8. LEGISLACIÓN APLICABLE A LA OBRA

8.1. LEGISLACIÓN GENERAL

Debe entenderse transcrita toda la legislación laboral de España, que no se reproduce por economía documental. Es de obligado cumplimiento el Derecho Positivo del Estado y de sus Comunidades Autónomas aplicable a esta obra, porque el hecho de su transcripción o no, es irrelevante para lograr su eficacia. No obstante, se reproduce a modo de orientación el cuadro legislativo siguiente:

ORDEN TIN/1071/2010, de 27 de abril, sobre los requisitos y datos que deben reunir las comunicaciones de apertura o de reanudación de actividades en los centros de trabajo.

Real Decreto 337/2010 de 19 de marzo, por el que se modifican el Real Decreto 39/1997, de 17 de enero, por el que se aprueba el Reglamento de los Servicios de Prevención; el Real Decreto 1109/2007, de 24 de agosto, por el que se desarrolla la Ley 32/2006, de 18 de octubre, reguladora de la subcontratación en el sector de la construcción y el Real Decreto 1627/1997, de 24 de octubre, por el que se establecen disposiciones mínimas de seguridad y salud en obras de construcción

Ley 25/2009 de 22 de diciembre, de modificación de diversas leyes para su adaptación a la Ley sobre el libre acceso a las actividades de servicios y su ejercicio.

Real Decreto 1109/2007

Desarrolla Ley 32/2006 reguladora de la Subcontratación en el Sector de la Construcción (BOE 25/08/07)

Real Decreto 604/2006, de 19 de mayo.

Seguridad y Salud. Se modifica el Real Decreto 39/1997, de 17 de enero, por el que se aprueba el Reglamento de los Servicios de Prevención y el Real Decreto 1627/1997, de 24 de octubre, por el que se establecen las disposiciones mínimas de seguridad y salud en las obras de construcción.

Resolución de 11 de abril de 2006.

Inspección de Trabajo y Seguridad Social. Libro de Visitas de la Inspección de Trabajo y Seguridad Social.

Real Decreto 396/2006, de 31 de marzo.

Seguridad y Salud. Se establecen las disposiciones mínimas de seguridad y salud aplicables a los trabajos con riesgo de exposición al amianto.

Real Decreto 286/2006, de 10 de marzo.

Ruido. Protección de la salud y la seguridad de los trabajadores contra los riesgos relacionados con la exposición al ruido.

Orden TAS/4053/2005, de 27 de diciembre.

Mutuas de Accidentes de Trabajo y Enfermedades Profesionales de la Seguridad Social. Determina las actuaciones a desarrollar por las mutuas para su adecuación al Real Decreto 688/2005, de 10 de junio, por el que regula el régimen de funcionamiento de las mutuas de accidentes de trabajo y enfermedades profesionales de la Seguridad Social como servicio de prevención ajeno.

Real Decreto 689/2005, de 10 de junio.

Inspección de Trabajo y Seguridad Social. Modificación del Reglamento de organización y funcionamiento de la Inspección de Trabajo y Seguridad Social, aprobado por el Real Decreto 138/2000, de 4 de febrero, y el Reglamento General sobre procedimientos para la imposición de sanciones por infracciones de orden social y los expedientes liquidatorios de cuotas a la Seguridad Social, probado por el Real Decreto 928/1998, de 14 de mayo, para regular la actuación de los técnicos habilitados en materia de prevención de riesgos laborales.

Real Decreto 688/2005, de 10 de junio.

Mutuas de Accidentes de Trabajo y Enfermedades Profesionales de la Seguridad Social. Regula el régimen de funcionamiento de las mutuas de accidentes de trabajo y enfermedades profesionales de la Seguridad Social como servicio de prevención ajeno.

Real Decreto 119/2005, de 4 de febrero, por el que se modifica el Real Decreto 1254/1999, de 16 de Julio, por el que se aprueban medidas de control de los riesgos inherentes a daños en accidentes graves en los que intervengan sustancias peligrosas.

Real Decreto 2177/2004, de 12 de noviembre.

Salud Laboral. Modifica el Real Decreto 1215/1997, de 18 de julio de 1997, por el que se establecen disposiciones mínimas de Seguridad y Salud para la utilización por los trabajadores de los equipos de trabajo, en materia de trabajos temporales en altura.

Real Decreto 1595/2004, de 2 de julio.

Comisión Nacional de Seguridad y Salud en el Trabajo. Modifica el Real Decreto 1879/1996, de 2 de agosto, que regula la composición de la Comisión Nacional de Seguridad y Salud en el Trabajo.

Orden de 11 de marzo de 2004.

Salud Laboral. Crea las Unidades de Prevención en los Centros Asistenciales del Servicio Andaluz de Salud.

Real Decreto 171/2004, de 30 de enero.

Prevención de Riesgos Laborales. Empresarios y Empresas. Desarrolla el artículo 24 de la Ley 31/1995, de 8 de noviembre, de Prevención de Riesgos Laborales, en materia de coordinación de actividades empresariales.

Ley 54/2003, de 12 de diciembre, sobre Salud Laboral, por la que se reforma el marco normativo de la Prevención de Riesgos Laborales.

Decreto 313/2003, de 11 de noviembre.

Salud Laboral. Aprueba el Plan General para la Prevención de Riesgos Laborales en Andalucía.

Real Decreto 836/2003, de 27 de junio.

Grúas. Aprueba una nueva Instrucción Técnica Complementaria MIE-AEM-2 del Reglamento de aparatos de elevación y manutención referente a grúas torre para obras u otras aplicaciones.

Real Decreto 681/2003, de 12 de junio.

Salud Laboral. Protección de la Salud y la Seguridad de los trabajadores expuestos a los riesgos derivados de atmósferas explosivas en el lugar de trabajo.

Real Decreto 683/2003, de 12 de junio.

Construcción. Deroga diferentes disposiciones en materia de normalización y homologación de productos industriales de construcción.

Real Decreto 464/2003, de 25 de abril.

Salud Laboral. Modifica el Real Decreto 707/2002, de 19 de julio, que aprueba el Reglamento sobre el procedimiento administrativo especial de actuación de riesgos laborales en el ámbito de la Administración General del Estado.

Real Decreto 349/2003 de 21 de marzo.

Salud Laboral. Modifica el Real Decreto 655/1997, de 12 de mayo, sobre la protección de los trabajadores contra los riesgos relacionados con la exposición a agentes cancerígenos durante el trabajo, y por el que se amplía su ámbito de aplicación a los agentes mutágenos.

Resolución de 26 de noviembre de 2002.

Accidentes de trabajo. Regula la utilización del Sistema de Declaración Electrónica de Accidentes de Trabajo (DeltU) que posibilita la transmisión por procedimiento electrónico de los nuevos modelos para la notificación de accidentes de trabajo, aprobados por la Orden TAS/2926/2002, de 19 de noviembre.

Orden TAS/2926/2002, de 19 de noviembre.

Accidentes de trabajo. Establece nuevos modelos para la notificación de los accidentes de trabajo y posibilita la transmisión por procedimiento electrónico.

Real Decreto 707/2002, de 19 de julio.

Salud Laboral. Aprueba el Reglamento sobre el procedimiento administrativo especial de actuación de la Inspección de Trabajo y Seguridad Social, y para la imposición de medidas

correctoras de incumplimientos en materia de Prevención de Riesgos Laborales en el ámbito de la Administración General del Estado.

Resolución de 27 de mayo de 2002.

Salud Laboral- CE. Actualiza el Anexo IV de la Resolución de 25 de abril de 1996, que regula las condiciones para la comercialización y libre circulación intracomunitaria de los equipos de protección individual.

Ley 24/2001 de 27 de diciembre.

Medidas Fiscales, Administrativas y de Orden social. Texto Refundido de la Ley sobre Infracciones y Sanciones en el Orden Social, y modifica el Real Decreto 5/2000, de 4 de agosto, por el que se aprueba el Texto Refundido de la Ley sobre Infracciones y Sanciones en el Orden Social.

Orden de 13 de noviembre de 2001.

Vivienda. Manual General para el uso, mantenimiento y conservación de los edificios destinados a viviendas.

Real Decreto 786/2001, de 6 de julio.

Industrias -Incendios. Se aprueba el Reglamento de Seguridad Contra Incendios en los establecimientos industriales.

Real Decreto 614/2001, de 8 de junio.

Salud Laboral. Disposiciones mínimas para la protección de la salud y seguridad de los trabajadores frente al riesgo eléctrico.

Real Decreto 374/2001, de 6 de abril. Salud Laboral. Protección de la Salud y la Seguridad de los trabajadores contra los riesgos relacionados con los agentes químicos durante el trabajo.

Real Decreto 309/2001, de 23 de marzo.

Comisión Nacional de Seguridad y Salud en el Trabajo. Modificación del Real Decreto 1879/1996, de 2 de agosto, que regula su composición de la Comisión Nacional de Seguridad y Salud en el Trabajo.

Real Decreto 1124/2000 de 16 de mayo.

Salud Laboral. Modifica el Real Decreto 665/1997, de 12 de mayo, sobre la protección de los trabajadores contra los riesgos relacionados con la exposición a agentes cancerígenos durante el trabajo.

Real Decreto 138/2000, de 4 de febrero.

Inspección de Trabajo y Seguridad Social. Aprueba el Reglamento de Organización y Funcionamiento.

Orden de 8 de marzo de 1999. (I)

Salud Laboral. Crea los Requisitos Provinciales de Delegados de Prevención y Órganos específicos que los sustituyan.

Real Decreto 216/1999 de 5 de febrero.

Empresas de Trabajo Temporal. Disposiciones mínimas de Seguridad y Salud en el Trabajo, en el ámbito de las empresas de Trabajo Temporal.

Real Decreto 1488/1998, de 10 de julio.

Salud Laboral. Funcionarios Públicos. Adaptación de la Legislación de Prevención de Riesgos Laborales a la Administración General del Estado.

Ley 2/1998, de 15 de junio.

Salud de Andalucía. Ley por la que se aprueban las Normas Regulatorias de Salud en Andalucía.

Real Decreto 780/1998 de 30 de abril.

Servicios de Prevención de Riesgos Laborales. Modifica el Real Decreto 39/1997 de 17 de enero, que aprueba el Reglamento.

Resolución de 18 de febrero de 1998.

Inspección de Trabajo y Seguridad Social. Regula el modelo y requisitos del libro de visitas.

Ley 42/1997, de 14 de noviembre.

Inspección de Trabajo y Seguridad Social. Ordenación.

Real Decreto 1627/1997, de 24 de octubre.

Real Decreto 1627/1997, de 24 de octubre. Disposiciones mínimas de Seguridad y Salud en las obras de construcción.

Real Decreto 1215/1997, de 18 de julio

Seguridad e Higiene en el Trabajo. Disposiciones mínimas de Seguridad y Salud para la utilización por los trabajadores de los equipos de trabajo.

Real Decreto 773/1997, de 30 de mayo.

Seguridad e Higiene en el Trabajo. Disposiciones mínimas de seguridad y salud relativas a la utilización por los trabajadores de equipos de protección individual.

Real Decreto 665/1997, de 12 de mayo.

Seguridad e Higiene en el trabajo. Protección de los trabajadores contra los riesgos relacionados con la exposición a agentes cancerígenos durante el trabajo.

Orden de 22 de abril de 1997.

Mutuas de accidentes de trabajo y enfermedades profesionales de la Seguridad Social. Regula el régimen de funcionamiento en el desarrollo de actividades de prevención de riesgos laborales.

Real Decreto 486/1997, de 14 de abril.

Seguridad e Higiene en el trabajo. Establece las disposiciones mínimas de Seguridad y Salud en los lugares de trabajo.

Real Decreto 487/1997 de 14 de abril.

Seguridad e Higiene en el trabajo. Disposiciones mínimas de seguridad y salud relativas a la manipulación manual de cargas que entrañe riesgo, en particular dorso-lumbares, para los trabajadores.

Real Decreto 488/1997 14 de abril.

Seguridad e Higiene en el Trabajo. Disposiciones mínimas de Seguridad y Salud relativas al trabajo con equipos que incluyen pantallas de visualización.

Real Decreto 485/1997, de 14 de abril.

Seguridad e Higiene en el Trabajo. Disposiciones mínimas de señalización de Seguridad y Salud en el trabajo.

Orden de 20 de febrero de 1997.

Seguridad e Higiene en el Trabajo-CE. Modifica el anexo IV del Real Decreto 159/1995, de 3 de febrero, que modificó a su vez el Real Decreto 1407/1992, de 20 de noviembre, que regula las condiciones para la comercialización y libre circulación intracomunitaria de los equipos de protección individual.

Real Decreto 39/1997, de 17 de enero.

Reglamento de los Servicios de Prevención de Riesgos Laborales.

Real Decreto 1879/1996, de 2 de agosto.

Comisión Nacional de Seguridad y Salud en el Trabajo. Regula la composición de la Comisión Nacional de Seguridad y Salud en el Trabajo.

Resolución de 25 de abril de 1996.

Seguridad e Higiene en el Trabajo-CE. Publica información complementaria establecida por el Real Decreto 1407/1992, de 20 de noviembre, que regula las condiciones para la comercialización y libre circulación intracomunitaria de los equipos de protección individual.

Instrucción de 26 de febrero de 1996

Aplicación de la Ley 31/1995, de 8 de noviembre, de Prevención de Riesgos Laborales en la Administración de Estado.

Real Decreto 1993/1995, de 7 de diciembre.

Mutuas de Accidentes de Trabajo y Enfermedades Profesionales de la Seguridad Social. Reglamento sobre colaboración en la gestión de la Seguridad Social.

Ley 31/1995, de 8 de noviembre.

Seguridad e Higiene en el Trabajo. Ley 31/1995, de 8 de noviembre, sobre Prevención de Riesgos Laborales.

GUIAS TÉCNICAS

" Guía técnica para la evaluación y prevención de los riesgos relativos a la manipulación manual de cargas (Real Decreto 487/1997)

" Guía técnica para la utilización por los trabajadores en el trabajo de los equipos de protección individual (Real Decreto 773/1997)

" Guía técnica para la evaluación y prevención de los riesgos relativos a la utilización de los equipos de trabajo. Primera parte (Real Decreto 1215/1997).

" Guía técnica para la evaluación y prevención de los riesgos relacionados con la exposición a agentes biológicos (Real Decreto 664/1997).

" Guía técnica de señalización de seguridad y salud en el trabajo (Real Decreto 485/1997).

" Guía técnica para la evaluación y prevención del riesgo eléctrico (Real Decreto 614/2001).

NOTAS TÉCNICAS DE PREVENCIÓN-CONSTRUCCIÓN

" NTP-77: Bateas. Paletas y plataformas para cargas unitarias.

" NTP-89: Cinta transportadora de materiales a granel.

" NTP-90: Plantas de hormigonado. Tipo radial.

" NTP-93: Camión hormigonera.

" NTP-94: Plantas de hormigonado. Tipo torre.

" NTP-95: Escombros y su evacuación desde plantas de pisos.

" NTP-96: Sierra circular para construcción. Dispositivos de protección.

" NTP-121: Hormigonera.

" NTP-122: Retroexcavadora.

" NTP-123: Barandillas.

" NTP-124: Redes de seguridad.

" NTP-125: Grúa torre.

" NTP-126: Máquinas para movimiento de tierras.

" NTP-127: Estación de trituración primaria.

" NTP-167: Aparejos, cabrias y garruchas.

" NTP-197: Desplazamientos de personas sobre grúas-torre.

" NTP-202: Sobre el riesgo de caída de personas a distinto nivel.

" NTP-207: Plataformas eléctricas para trabajos en altura.

" NTP-208: Grúa móvil.

- " NTP-214: Carretillas elevadoras.
- " NTP-223: Trabajos en recintos confinados.
- " NTP-239: Escaleras manuales.
- " NTP-253: Puente-grúa.
- " NTP-255: Características estructurales.
- " NTP-257: Perforación de rocas: eliminación de polvo.
- " NTP-258: Prevención de riesgos en demoliciones manuales.
- " NTP-271: Instalaciones eléctricas en obras de construcción.
- " NTP-278: Zanjas: prevención de desprendimiento de tierras.
- " NTP-301: Cinturones de seguridad: guías para la elección, uso y mantenimiento.
- " NTP-319: Carretillas manuales: transpaletas manuales.
- " NTP-391: Herramientas manuales (I): condiciones generales de seguridad.
- " NTP-392: Herramientas manuales (II): condiciones generales de seguridad.
- " NTP-393: Herramientas manuales (III): condiciones generales de seguridad.
- " NTP-448: Trabajos sobre cubiertas de materiales ligeros.
- " NTP-494: Soldadura eléctrica al arco: normas de seguridad.
- " NTP-495: Soldadura oxiacetilénica y oxicorte: normas de seguridad.
- " NTP-516: Andamios perimetrales fijos.
- " NTP-521: Calidad de aire interior: emisiones de materiales utilizados en la construcción, decoración y mantenimiento de edificios.
- " NTP-530: Andamios colgados móviles de accionamiento manual (I): normas constructivas.
- " NTP-531: Andamios colgados móviles de accionamiento manual (II): normas de montaje y utilización.
- " NTP-532: Andamios colgados móviles de accionamiento manual (III): aparatos de elevación y de maniobra.
- " NTP-543: Planes de trabajo con amianto: orientaciones prácticas para su realización.
- " NTP-573: Operaciones de demolición, retirada o mantenimiento de materiales con amianto. Ejemplos prácticos.
- " NTP-577: Sistema de gestión preventiva: revisiones de seguridad y mantenimiento de equipos.

8.2. LEGISLACIÓN ESPECÍFICA ETS

Será de aplicación en esta obra toda la normativa interna de ETS, procedimientos e instrucciones.

En caso de trabajos con afección a circulación de trenes se mantendrá previamente a cualquier actuación una reunión de coordinación con ETS donde se indicará la normativa a aplicar.

Para los trabajos en el interior de la estación se tendrán en cuenta los siguientes documentos de ETS:

MANUAL DE RIESGOS GENERAL DE ESTACIONES Y APEADEROS.

IS-EPC-02-04. ACCESO A CUARTOS TÉCNICOS SUBESTACIONES ELÉCTRICAS Y LOCALES CERRADOS

8.3. LEGISLACIÓN APLICABLE A LOS DELEGADOS DE PREVENCIÓN

Esta figura de la prevención de riesgos, está regulada por la Ley 13/1.995 de 8 de noviembre, de Prevención de Riesgos Laborales en:

Artículo 36 Competencias y facultades de los Delegados de prevención y las relaciones reconocidas en este artículo con los artículos: 33; apartado 2 del Artículo 38; apartado 4 del Artículo 22; Artículos 18, 23 y 40; apartado 3 del Artículo 21.

Artículo 37 Garantías y sigilo profesional de los Delegados de Prevención y las relaciones reconocidas en este artículo con los artículos: letras a) y c) del número 2 del artículo 36 de la Ley 31/1.995 de Prevención de Riesgos Laborales y apartado 2 del Artículo 65 del Estatuto de los Trabajadores en cuanto al sigilo profesional debido respeto de las informaciones a que tuvieren acceso como consecuencia de su actuación en la empresa.

8.4. LEGISLACIÓN APLICABLE AL COMITÉ DE SEGURIDAD Y SALUD

Esta figura de la prevención de riesgos, está regulada por la Ley 13/1.995 de 8 de noviembre, de Prevención de Riesgos Laborales en: Artículo 38 y 39.

8.5. LEGISLACIÓN APLICABLE AL COMITÉ DE SEGURIDAD E HIGIENE DE LA OBRA.

Esta figura de la prevención de riesgos, está regulada por el Convenio colectivo del grupo de "Construcción y Obras públicas" de la Autonomía de Madrid. Artículo 52. Capítulo VII. "Seguridad y Salud".

8.6. LEGISLACIÓN APLICABLE A LOS SERVICIOS DE PREVENCIÓN

Real Decreto 39/1.997, de 17 de enero, por el que se aprueba el Reglamento de los Servicios de Prevención.

Orden de 27 de junio de 1.997 por la que se desarrolla el Real Decreto 39/1.997, de 17 de enero, en relación con las condiciones de acreditación de las entidades especializadas como servicios de prevención ajenos a las empresas, de autorización de las personas o entidades especializadas que pretendan desarrollar la actividad de auditoría del sistema de prevención de las empresas y de autorización de las entidades públicas o privadas para desarrollar y certificar actividades formativas en materia de prevención de riesgos laborales.

8.7. CONDICIONES DE SEGURIDAD DE LOS MEDIOS AUXILIARES, MÁQUINAS Y EQUIPOS

Es responsabilidad del Contratista, asegurarse de que todos los equipos, medios auxiliares y máquinas empleados en la obra, cumplen con los RRDD. 56/1995, 1.435/1992 y 1.215/1997.

1. Se prohíbe el montaje de los medios auxiliares, máquinas y equipos, de forma parcial; es decir, omitiendo el uso de alguno o varios de los componentes con los que se comercializan para su función.

2. La utilización, montaje y conservación de los medios auxiliares, máquinas y equipos, se hará siguiendo estrictamente las condiciones de montaje y utilización segura, contenidas en el manual de uso suministrado por su fabricante. A tal fin, y en aquellas circunstancias cuya seguridad dependa de las condiciones de instalación, los medios auxiliares, máquinas y equipos se someterán a una comprobación inicial y antes de su puesta en servicio por primera vez, así como a una nueva comprobación después de cada montaje en un lugar o emplazamiento diferente.

3. Todos los medios auxiliares, máquinas y equipos a utilizar en esta obra, tendrán incorporados sus propios dispositivos de seguridad exigibles por aplicación de la legislación vigente. Se prohíbe expresamente la introducción en el recinto de la obra, de medios auxiliares, máquinas y equipos que no cumplan la condición anterior.

4. Si el mercado de los medios auxiliares, máquinas y equipos, ofrece productos con la marca "CE", el Contratista en el momento de efectuar el estudio para presentación de la oferta de ejecución de la obra, debe tenerlos presentes e incluirlos, porque son por sí mismos, más seguros que los que no la poseen.

5. El contratista adoptará las medidas necesarias para que los medios auxiliares, máquinas y equipos que se utilicen en la obra sean adecuados al tipo de trabajo que deba realizarse y convenientemente adaptados al mismo, de tal forma que quede garantizada la seguridad y salud de los trabajadores. En este sentido se tendrán en cuenta los principios ergonómicos, especialmente en cuanto al diseño del puesto de trabajo y la posición de los trabajadores durante la utilización de los medios auxiliares, máquinas y equipos.

6. El contratista comunicará en su plan de seguridad el nombre y presentará a la dirección facultativa la documentación acreditativa de estar en posesión de la formación legal requerida de los siguientes trabajadores:

- q Jefe de obra.
- q Encargado de obra
- q Conductores de camiones propios, subcontratados o que sean trabajadores autónomos.
- q Conductores de máquinas para el movimiento de tierras o manipulación de materiales, propias, subcontratadas o que sean trabajadores autónomos.
- q Cada gruísta participante en la obra.
- q Titulado universitario competente, que en cumplimiento del RD 2177/2004, estará presente y dirigirá el montaje, cambios de posición y retirada de cualquiera de los andamios a utilizar en esta obra, sujetos a la obligación inscrita.

9. CONDICIONES TÉCNICAS DE LAS INSTALACIONES PROVISIONALES PARA LOS TRABAJADORES Y ÁREAS AUXILIARES DE EMPRESA

9.1. INSTALACIONES PROVISIONALES PARA LOS TRABAJADORES CON MÓDULOS PREFABRICADOS COMERCIALIZADOS METÁLICOS

Materiales

Conjunto modular de casetas prefabricadas en alquiler para vestuarios, aseos y comedor con capacidad para el conjunto de trabajadores, formada por módulos estándar de 2,44 x 6,10 m ensamblados, de las siguientes características:

- § Cerramiento compuesto por paneles bocadillo desmontables, formados por chapa prelacada de color beige (exterior e interior) de 0,5 mm de espesor nominal; con un espesor interior de 40 mm relleno de poliestireno autoextingible expandido con densidad de 40 kg/dm³.
- § Los paneles se unen mediante perfil en forma de H de PVC con remate superior para sujeción de los mismos.
- § Estructura metálica elaborada mediante perfiles de acero conformado en frío y soldadura, siendo el bastidor inferior fabricado por vigas UPN unidas mediante omegas y chapas conformadas. El bastidor superior lo componen perfiles galvanizados con canalón y bajante integrados.
- § Con ventanas de 100 x 80 cm, fabricadas con aluminio anodizado, correderas, con rejas y vidrio de 6 mm de espesor.

- § Con un termo eléctrico de 150 litros, dos inodoros de porcelana dotados con tapa, cuatro placas de ducha y cuatro lavabos de porcelana. Todo ello con sus griferías hidromezcladoras.
- § Suelo construido mediante tableros de madera hidrofugada de alta densidad y 20 mm de espesor, terminado con pavimento de PVC, resistente al desgaste
- § Puertas y tabiques fabricados mediante paneles de cerramiento tipo emparedado con perfilera de aluminio y uniones con "H" de PVC.
- § Cubierta de chapa de acero nervada y galvanizada, con juntas atornilladas con herraje autorroscante estanco, aislada mediante 80 mm de lana de vidrio, con falso techo de lamas de chapa prelacada en blanco.
- § Con ventilación a base de ventanas graven de aluminio orientables de cristal traslúcido.
- § Unidad de aire acondicionado frío-calor con 2200 Fg/cal.
- § Tubería de polibutileno aislante y resistente a incrustaciones, hielo y corrosiones, instalación eléctrica mono. 220 V. con automático.
- § Instalación eléctrica a 220 V., con protección de toma de tierra, automático magnetotérmico, 2 fluorescentes de 40 W., enchufes para 1500 W. y punto luz exterior de 60 W
- § Puertas de 88 x 200 cm de chapa galvanizada de 1 mm, reforzada y con poliestireno de 20 mm, picaporte y cerradura.

Los módulos prefabricados destinados a comedor, se podrán llegar a optimizar, dado que la forma de adjudicación de las distintas partes de la obra no va a ser de forma global a un único contratista principal. Por ello y teniendo en cuenta que parte de los trabajadores no comerán en la obra, se deberá de definir en cada uno de los distintos Planes de Seguridad y Salud la dotación necesaria para cada empresa contratista principal interviniente en el proceso constructivo de la obra.

En el Pliego de Condiciones de este Estudio de Seguridad se recogen las condiciones que deben de cumplir las Instalaciones provisionales tanto para su montaje como uso y mantenimiento. Todas ellas, son complementarias a las marcadas por su P.C.P.P. (Pliego de Condiciones y Prescripciones Particulares) y P.C.E.G. (Pliego de Condiciones y Especificaciones Generales) de la obra.

9.2. ACOMETIDAS

- Acometida de las oficinas y casetas de obra

Los abastecimientos eléctricos de los despachos y casetas de obra, independientes entre ellas, serán diferentes de los de la obra. Incluirá un número de salidas protegidas permitiendo a cada contratista conectar las instalaciones de alumbrado y de calefacción de sus correspondientes instalaciones provisionales. La instalación incluirá, si procede, el abastecimiento de corriente para informática y ofimática (con SAI).

La acometida de agua se realizará desde la red pública de agua potable existente hasta las instalaciones provisionales. De igual forma se realizará con el saneamiento.

Acometidas: energía eléctrica, agua potable

El suministro de energía eléctrica al comienzo de la obra y antes de que se realice la oportuna acometida eléctrica de la obra, se realizará mediante la puesta en funcionamiento de un grupo electrógeno generador trifásico, accionado por un motor de gasóleo. Se le considera un medio auxiliar necesario para la ejecución de la obra, consecuentemente no se valora en el presupuesto de seguridad. La acometida de agua potable, se realizará a la tubería de suministro especial para la obra, que tiene idéntico tratamiento económico que el descrito en el punto anterior.

- Mantenimiento de Instalaciones provisionales.

Cada contratista propietario de las instalaciones bien sea propias o alquiladas, deberán de realizar la Limpieza y Mantenimiento de las mismas con una periodicidad mínima de 3 días, pudiendo llegar a diaria en épocas lluviosas. También se encargará de los pequeños suministros para dichas Instalaciones.

10. CONDICIONES TÉCNICAS DE LA PREVENCIÓN DE INCENDIOS EN LA OBRA

Esta obra, como la mayoría, está sujeta al riesgo de incendio, por consiguiente, para evitarlos o extinguirlos, se establecen las siguientes normas de obligado cumplimiento:

1. Queda prohibida la realización de hogueras no aisladas de su entorno, la utilización de mecheros, realización de soldaduras y asimilares en presencia de materiales inflamables, si antes no se dispone del extintor idóneo para la extinción del posible incendio.
2. El Contratista queda obligado a suministrar en su plan de seguridad y salud, un plano en el que se plasmen unas vías de evacuación, para las fases de construcción según su plan de ejecución de obra y su tecnología propia de construcción. Es evidente, que en fase de proyecto, no es posible establecer estas vías, si se proyectaran quedarían reducidas al campo teórico.
3. se establece como método de extinción de incendios, la utilización de extintores cumpliendo la norma UNE 23.110, aplicándose por extensión Código Técnico.
4. En este estudio de seguridad y salud, se definen una serie de extintores aplicando las citadas normas. El Contratista respetará en su plan de seguridad y salud en el trabajo el nivel de prevención diseñado, pese a la libertad que se le otorga para modificarlo según la conveniencia de sus propios: sistema de construcción y de organización.

10.1. EXTINTORES DE INCENDIOS

Los extintores serán los conocidos con los códigos "A", "B" y los especiales para fuegos eléctricos.

Lugares de esta obra en los que se instalarán los extintores de incendios:

- q Vestuario y aseo del personal de la obra.
- q Comedor del personal de la obra.
- q Local de primeros auxilios.
- q Oficinas de la obra, independientemente de que la empresa que las utilice sea contratista o subcontratista.
- q Almacenes con productos o materiales inflamables.
- q Cuadro general eléctrico.
- q Cuadros de máquinas fijas de obra.
- q Almacenes de material y en todos los talleres.
- q Acopios especiales con riesgo de incendio:

Está prevista además, la existencia y utilización, de extintores móviles para trabajos de soldaduras capaces de originar incendios.

10.2. MANTENIMIENTO DE LOS EXTINTORES DE INCENDIOS

Los extintores serán revisados y retimbrados según el mantenimiento oportuno recomendado por su fabricante, que deberá concertar el Contratista de la obra con una empresa acreditada para esta actividad.

Normas de seguridad para el uso de los extintores de incendios

- a) Revisar los elementos del extintor
- b) Aplicar el agente extintor sobre el fuego a la mínima distancia posible para aumentar la concentración del chorro. La postura adecuada es de cuclillas y con el extintor suspendido y pegado al techo.
- c) El chorro del agente extintor se proyecta hacia la base de las llamas, punto donde se produce la reacción química de la combustión.
- d) La mejor manera de realizar el ataque al fuego es utilizando varios extintores simultáneamente, creando así un frente contra las llamas

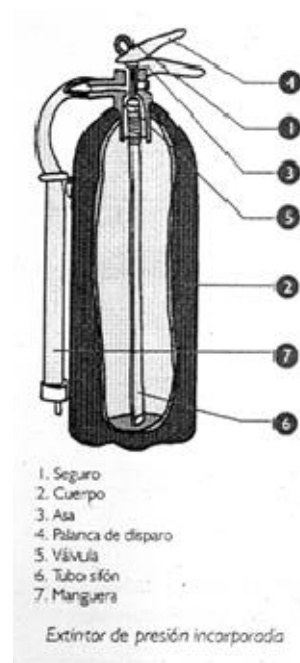

e) En fuegos de tipo "E" (eléctricos), es obligada la desconexión previa de la fuente de energía o utilizar exclusivamente extintores para fuegos de este tipo.



11. FORMACIÓN E INFORMACIÓN A LOS TRABAJADORES

Cada contratista o subcontratista, está legalmente obligado a formar a todo el personal a su cargo, en el método de trabajo seguro; de tal forma, que todos los trabajadores de esta obra que deberán saber los riesgos propios de su actividad laboral, así como de las conductas a observar en determinadas maniobras, el uso correcto de las protecciones colectivas y del de los equipos de protección individual necesarios para su protección.

Independientemente de la formación que reciban de tipo convencional esta información específica se les dará por escrito.

11.1. CRONOGRAMA FORMATIVO

A la vista del camino crítico plasmado en la memoria de este estudio de seguridad y salud, está prevista la realización de unos cursos de formación para los trabajadores, capaces de cubrir los siguientes objetivos generales:

1. Divulgar los contenidos preventivos de este estudio de seguridad y salud, una vez convertido en plan de seguridad y salud en el trabajo aprobado, que incluirá el Plan de Prevención de la empresa.
2. Comprender y aceptar su necesidad de aplicación.
3. Crear entre los trabajadores, un auténtico ambiente de prevención de riesgos laborales.

Por lo expuesto, se establecen los siguientes criterios, para que sean desarrollados por el plan de seguridad y salud en el trabajo en el trabajo:

1. El Contratista suministrará en su plan de seguridad y salud en el trabajo en el trabajo, las fechas en las que se impartirán los cursos de formación en la prevención de riesgos laborales, respetando los criterios que al respecto suministra este estudio de seguridad y salud, en sus apartados de "normas de obligado cumplimiento".

2. El plan de seguridad y salud en el trabajo en el trabajo recogerá la obligación de comunicar a tiempo a los trabajadores, las normas de obligado cumplimiento y la obligación de firmar al margen del original del citado documento, el oportuno "recibí". Con esta acción se cumplen dos objetivos importantes: formar de manera inmediata y dejar constancia documental de que se ha efectuado esa formación.

12. MANTENIMIENTO, CAMBIOS DE POSICIÓN, REPARACIÓN Y SUSTITUCIÓN DE LA PROTECCIÓN COLECTIVA Y DE LOS EQUIPOS DE PROTECCIÓN INDIVIDUAL

El Contratista propondrá al Coordinador en materia de seguridad y salud durante la ejecución de la obra, dentro de su plan de seguridad y salud, un "programa de evaluación" del grado de cumplimiento de lo dispuesto en el texto de este pliego de condiciones en materia de prevención de riesgos laborales, capaz de garantizar la existencia de la protección decidida en el lugar y tiempos previstos, su eficacia preventiva real y el mantenimiento, reparación y sustitución, en su caso, de todas las protecciones que se ha decidido utilizar.

Este programa contendrá como mínimo:

- q La metodología a seguir según el propio sistema de construcción del Contratista.
- q La frecuencia de las observaciones o de los controles que va a realizar.
- q Los itinerarios para las inspecciones planeadas.
- q El personal que prevé utilizar en estas tareas.
- q El informe análisis, de la evolución de los controles efectuados, conteniendo: Informe inmediato de la situación; Parte de incidencias diario; Informe resumen de lo acontecido en el periodo de control.

Los distintos Contratistas podrán subcontratar este tipo de trabajos (mantenimiento, reparación, colocación y sustitución de las protecciones colectivas) con una empresa del sector que cumplan al menos con los siguientes requisitos:

- Empresa Certificada
- Disposición de un Técnico de Seguridad y Salud con el nivel Superior en Prevención y de titulación Arquitecto Técnico o Arquitecto para supervisión de los trabajos realizados, elaboración de los informes e Interlocutor con el Coordinador de Seguridad y Salud en Fase de ejecución.
- Experiencia en trabajos de montaje, colocación y sustitución de al menos 5 años en el sector.

No obstante lo escrito en el apartado anterior, se reitera el contenido de los apartados N.º 2º y 3º del índice de este pliego de condiciones técnicas y particulares de seguridad y salud: normas y condiciones técnicas a cumplir por todos los medios de protección colectiva y las de los equipos de protección individual respectivamente.

13. ACCIONES A SEGUIR EN CASO DE ACCIDENTE LABORAL

13.1. ACCIONES A SEGUIR

El Contratista queda obligado a recoger dentro de su plan de seguridad y salud en el trabajo en el trabajo los siguientes principios de socorro:

- q El accidentado es lo primero. Se le atenderá de inmediato con el fin de evitar el agravamiento o progresión de las lesiones.
- q En caso de caída desde altura o a distinto nivel y en el caso de accidente eléctrico, se supondrá siempre, que pueden existir lesiones graves, en consecuencia, se extremarán las precauciones de atención primaria en la obra, aplicando las técnicas especiales para la inmovilización del accidentado hasta la llegada de la ambulancia y de reanimación en el caso de accidente eléctrico.
- q En caso de gravedad manifiesta, se evacuará al herido en camilla y ambulancia; se evitarán en lo posible según el buen criterio de las personas que atiendan primariamente al accidentado, la utilización de los transportes particulares, por lo que implican de riesgo e incomodidad para el accidentado.
- q El Contratista comunicará, a través del plan de seguridad y salud en el trabajo en el trabajo que componga, la infraestructura sanitaria propia, mancomunada o contratada con la que cuenta, para garantizar la atención correcta a los accidentados y su más cómoda y segura evacuación de esta obra.
- q El Contratista comunicará, a través del plan de seguridad y salud en el trabajo en el trabajo que componga, el nombre y dirección del centro asistencial más próximo, previsto para la asistencia sanitaria de los accidentados, según sea su organización. El nombre y dirección del centro asistencial, que se suministra en este estudio de seguridad y salud (Memoria Descriptiva), debe entenderse como provisional. Podrá ser cambiado por el Contratista adjudicatario

13.2. COMUNICACIONES INMEDIATAS EN CASO DE ACCIDENTE LABORAL

El Contratista queda obligado a realizar las acciones y comunicaciones que se recogen en el cuadro explicativo informativo siguiente, que se consideran acciones clave para un mejor análisis de la prevención decidida y su eficacia:

COMUNICACIONES INMEDIATAS EN CASO DE ACCIDENTE LABORAL.

El Contratista incluirá, en su plan de seguridad y salud, la siguiente obligación de comunicación inmediata de los accidentes laborales:

Accidentes de tipo leve.

Al Coordinador en materia de seguridad y salud durante la ejecución de la obra: de todos y de cada uno de ellos, con el fin de investigar sus causas y adoptar las correcciones oportunas.

A la Dirección Facultativa de la obra: de todos y de cada uno de ellos, con el fin de investigar sus causas y adoptar las correcciones oportunas.

A la Autoridad Laboral: en las formas que establece la legislación vigente en materia de accidentes laborales.

Accidentes de tipo grave.

Al Coordinador en materia de seguridad y salud durante la ejecución de la obra: de todos y de cada uno de ellos, con el fin de investigar sus causas y adoptar las correcciones oportunas.

A la Dirección Facultativa de la obra: de forma inmediata, con el fin de investigar sus causas y adoptar las correcciones oportunas.

A la Autoridad Laboral: en las formas que establece la legislación vigente en materia de accidentes laborales.

Accidentes mortales.

Al juzgado de guardia: para que pueda procederse al levantamiento del cadáver y a las investigaciones judiciales.

Al Coordinador en materia de seguridad y salud durante la ejecución de la obra: de todos y de cada uno de ellos, con el fin de investigar sus causas y adoptar las correcciones oportunas.

A la Dirección Facultativa de la obra: de forma inmediata, con el fin de investigar sus causas y adoptar las correcciones oportunas.

A la Autoridad Laboral: en las formas que establece la legislación vigente en materia de accidentes laborales.

13.3. ACTUACIONES ADMINISTRATIVAS EN CASO DE ACCIDENTE LABORAL

Con el fin de informar a la obra de sus obligaciones administrativas en caso de accidente laboral, el Contratista queda obligado a recoger en su plan de seguridad y salud, una síncopa de las actuaciones administrativas a las que está legalmente obligado.

13.4. MALETÍN BOTIQUÍN DE PRIMEROS AUXILIOS

Cada contratista dispondrá de un maletín botiquín de primeros auxilios, conteniendo todos los artículos que se especifican a continuación:

Agua oxigenada; alcohol de 96 grados; tintura de yodo; "mercurocromo" o "cristalmina"; amoniaco; gasa estéril; algodón hidrófilo estéril; esparadrápalo antialérgico; torniquetes antihemorrágicos; bolsa para agua o hielo; guantes esterilizados; termómetro clínico; apósitos autoadhesivos; antiespasmódicos; analgésicos; tónicos cardiacos de urgencia y jeringuillas desechables.

14. CRONOGRAMA DE CUMPLIMENTACIÓN DE LAS LISTAS DE CONTROL DEL NIVEL DE SEGURIDAD DE LA OBRA

El Contratista suministrará en su plan de seguridad y salud, el cronograma de cumplimentación de las listas de control del nivel de seguridad de la obra. La forma de presentación preferida, es la de un gráfico coherente con el que muestra el plan de ejecución de la obra suministrado en este estudio de seguridad y salud.

Con el fin de respetar al máximo la libertad empresarial y su propia organización de los trabajos, se admitirán previo análisis de operatividad, las listas de control que componga o tenga en uso común el Contratista adjudicatario. El contenido de las listas de control será coherente con la ejecución material de las protecciones colectivas y con la entrega y uso de los equipos de protección individual.

Si el Contratista carece de los citados listados o se ve imposibilitado para componerlos, deberá comunicarlo inmediatamente tras la adjudicación de la obra, a esta autoría del estudio de seguridad y salud, con el fin de que le suministre los oportunos modelos para su confección e implantación posterior en ella.

14.1. CONTROL DE ENTREGA DE LOS EQUIPOS DE PROTECCIÓN INDIVIDUAL

El Contratista incluirá en su "plan de seguridad y salud", el modelo del "parte de entrega de equipos de protección individual" que tenga por costumbre utilizar en sus obras. Si no lo posee deberá componerlo y presentarlo a la aprobación del Coordinador en materia de seguridad y salud durante la ejecución de la obra. Contendrá como mínimo los siguientes datos:

- Número del parte.
- Identificación del Contratista.
- Empresa afectada por el control, sea contratista, subcontratista o un trabajador autónomo.
- Nombre del trabajador que recibe los equipos de protección individual.
- Oficio o empleo que desempeña.
- Categoría profesional.
- Listado de los equipos de protección individual que recibe el trabajador.
- Firma del trabajador que recibe el equipo de protección individual.
- Firma y sello de la empresa.

Estos partes estarán elaborados por duplicado. El original, quedará archivado en poder del Encargado de Seguridad y salud, la copia se entregará al Coordinador en materia de seguridad y salud durante la ejecución de la obra.

Se adjunta un posible formato para dicho parte:

ACTA DE ENTREGA DE EQUIPOS DE PROTECCION INDIVIDUAL POR PARTE DEL CONTRATISTA Y SUBCONTRATISTAS		Modelo 23	
		Hoja N.º: 1 de ...	
Cliente:			
Nombre de la obra:		Código postal:	
Dirección de la obra:		Teléfono:	
Población:	Fecha prevista del inicio de los trabajos:	Duración prevista:	Fecha prevista de presencia en obra:
Empresa afectada por el control:		Nombre del trabajador:	
Oficio:		Categoría:	
Equipos de protección individual que recibe:	Fecha de entrega:	Fecha de desecho:	Firma del Coordinador de S+S:

			Entrega	Desecho
Botas de seguridad en loneta reforzada y serraje con suela de goma o PVC.				
Botas de loneta reforzada y serraje con suela contra los deslizamientos de goma o PVC.				
Botas aislantes de la electricidad				
Firma del trabajador:		Firma y sello de la empresa:		
<i>El Coordinador</i>		<i>Enterado: Contratista</i>		
Fdo:		Fdo:		
Fecha:		Fecha:		

15. PERFILES HUMANOS DEL PERSONAL DE PREVENCIÓN

15.1. ORGANIGRAMA PREVENTIVO OBRA

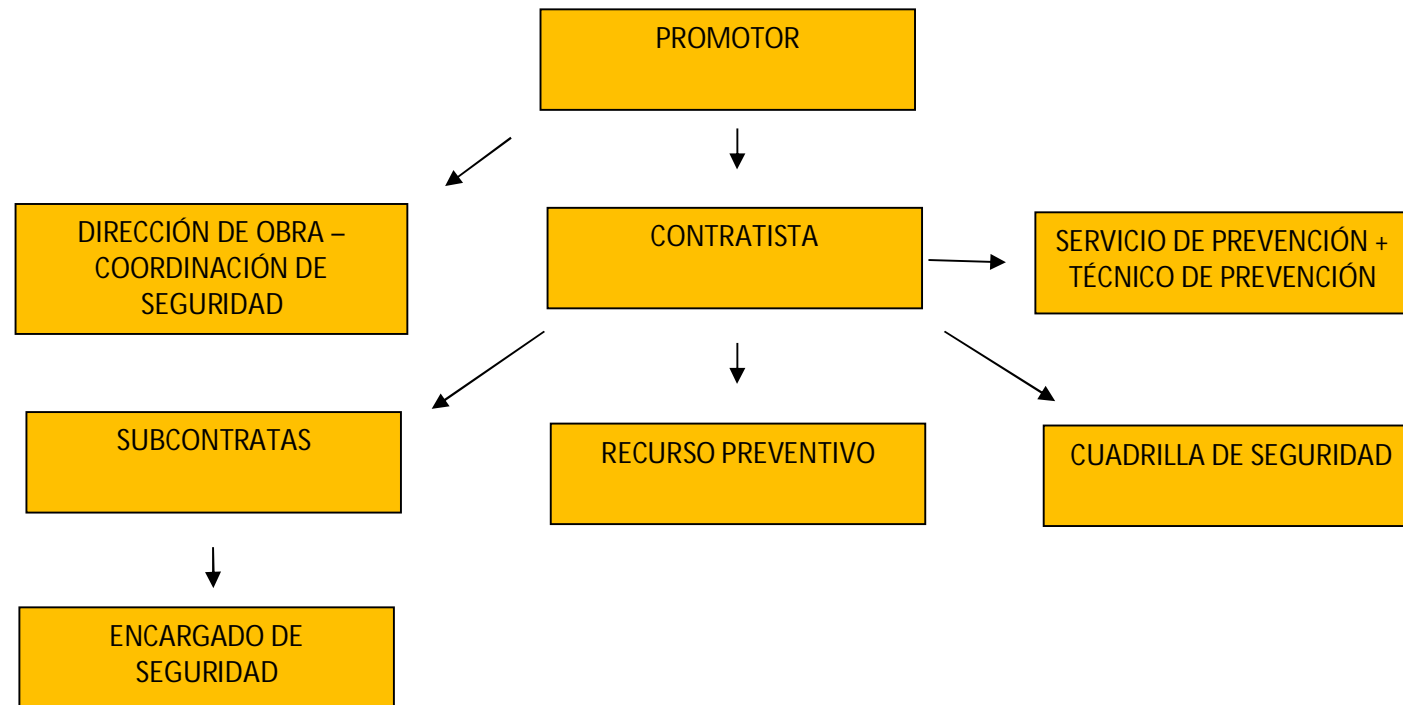

15.2. CUADRILLA DE SEGURIDAD

Estará formada por un oficial y seis peones.

El Contratista, queda obligado a la formación de estas personas en los procedimientos de trabajo seguro que se incluyen dentro del plan que origine este estudio de seguridad y salud, para garantizar, dentro de lo humanamente posible, que realicen su trabajo sin accidentes, al incorporar la información y formación que hace viable el conseguir aplicar en la obra, los Principios de Prevención del artículo 15 de la Ley de Prevención de Riesgos Laborales.

Se realizará un nombramiento individual por miembro de la Cuadrilla de Seguridad.

ACTA DE NOMBRAMIENTO DEL MIEMBRO DE LA CUADRILLA DE SEGURIDAD Y SALUD		Modelo 4
Hoja N.º: 1 de 1		
Cliente:		
Nombre de la obra:		Código postal:
Dirección de la obra:		Teléfono:
Población:	Fecha prevista del inicio de los trabajos:	Duración prevista:
DATOS PERSONALES DEL MIEMBRO DE LA CUADRILLA DE SEGURIDAD Y SALUD		
Nombre del interesado:	Oficio:	Categoría:
Empresa a la que pertenece el interesado:	Hora de entrega al Coordinador:	Fecha de entrega al Coordinador:
Datos de la empresa a la que pertenece el interesado:		
Nombre o razón social:		
Dirección:		Teléfono:
Código Postal:	Municipio:	
ACTIVIDADES QUE DEBE DESEMPEÑAR		
<p>Las que se contienen en el apartado correspondiente del plan de seguridad y salud: Realizar labores de prevención de riesgos laborales, siguiendo las instrucciones que le marque el Encargado de Seguridad de la obra, o en su defecto el Encargado de la obra, o el Jefe de obra, en colaboración con el Coordinador en materia de seguridad y salud durante la ejecución de obra. Para la realización de su trabajo, recibe las instrucciones contenidas en el Plan de Seguridad y Salud, que afirma comprender y reconoce estar capacitado para llevarlas a la práctica.</p> <p>ESTE PUESTO DE TRABAJO, CUENTA CON TODO EL APOYO TECNICO, DEL COORDINADOR EN MATERIA DE SEGURIDAD Y SALUD DURANTE LA EJECUCIÓN DE OBRA, JUNTO CON EL DE LA EMPRESA _____, ATRAVES DE LA JEFATURA DE OBRA.</p>		
<div style="border: 1px solid black; width: 150px; height: 30px; margin: 0 auto;"></div> Firma del interesado:		

<i>Contratista</i>	<i>Enterado: El Coordinador</i>
<i>Fdo:</i>	<i>Fdo:</i>
<i>Fecha:</i>	<i>Fecha:</i>

15.3. TÉCNICO DE SEGURIDAD

En esta obra, con el fin de poder controlar día a día y puntualmente la prevención y protección decididas, es necesaria la existencia de un Técnico de Seguridad, que será contratado por el Contratista adjudicatario, con cargo a lo definido para ello, en las mediciones y presupuesto de este estudio de seguridad y salud. Su dedicación será del 100 % a la obra.

Perfil del puesto de trabajo de Técnico de Seguridad:

- ü Universitario de rama técnica del sector construcción, master en prevención de riesgos laborales en la especialidad de construcción, con capacidad de entender y transmitir los contenidos del plan de seguridad y salud.
- ü Con capacidad de dirigir al Encargado de seguridad y salud.
- ü Con capacidad de resolver los problemas preventivos sobre la marcha de la obra en colaboración con el Coordinador en materia de seguridad y salud durante la ejecución de la misma.

Se considera necesaria la presencia continua en la obra de un Técnico de Seguridad y Salud que garantice con su labor cotidiana, los niveles de prevención plasmados en este estudio de seguridad y salud con las siguientes funciones técnicas, que se definen en el conjunto de riesgos y prevención detectados para la obra.

Funciones a realizar por el Técnico de Seguridad.

1. Seguirá las instrucciones del Contratista y en su caso, del Coordinador en materia de seguridad y salud durante la ejecución de la obra.
2. Informará puntualmente del estado de la prevención desarrollada al Coordinador en materia de seguridad y salud durante la ejecución de la obra.
3. Dirigirá la Encargado de Seguridad.
4. Controlará y dirigirá, siguiendo las instrucciones del plan que origine este estudio de seguridad y salud, el montaje, mantenimiento y retirada de las protecciones colectivas.
5. Dirigirá y coordinará la cuadrilla de seguridad y salud en colaboración con el Encargado de Seguridad.
6. Controlará las existencias y consumos de la prevención y protección decidida en el plan de seguridad y salud aprobado y entregará a los trabajadores y visitas los equipos de protección individual.

7. Medirá el nivel de la seguridad de la obra, cumplimentando las listas de seguimiento y control, que entregará a la jefatura de obra para su conocimiento y al Coordinador en materia de seguridad y salud durante la ejecución de la obra, para que tome las decisiones oportunas.

8. Realizará las mediciones de las certificaciones de seguridad y salud, para la jefatura de obra.

9. Se incorporará como vocal, al Comité de seguridad y salud de la obra, si los trabajadores de la obra no ponen inconvenientes para ello y en cualquier caso, con voz pero sin voto, si los trabajadores opinan que no debe tomar parte en las decisiones de este órgano de la prevención de riesgos.

16. NORMAS DE AUTORIZACIÓN DE LA UTILIZACIÓN DE MAQUINAS Y MÁQUINAS HERRAMIENTA

Está demostrado por la experiencia, que muchos de los accidentes de las obras ocurren entre otras causas, falta de experiencia o de formación ocupacional e impericia. Para evitar en lo posible estas situaciones, se implanta en esta obra la obligación real de estar autorizado a utilizar una máquina o una determinada máquina herramienta.

El Contratista queda obligado a componer según su estilo el siguiente documento recogerlo en su plan de seguridad y ponerlo en práctica:

- ü Fecha:
- ü Nombre del interesado que queda autorizado:
- ü Se le autoriza el uso de las siguientes máquinas por estar capacitado para ello:
- ü Lista de máquinas que puede usar:
- ü Firmas: El interesado. El jefe de obra y o el encargado.
- ü Sello del contratista.

Estos documentos se firmarán por triplicado. El original quedará archivado en la oficina de la obra. La copia, se entregará firmada y sellada en original al Coordinador en materia de seguridad y salud durante la ejecución de la obra; la tercera copia, se entregará firmada y sellada en original al interesado.

Se adjunta un posible formato para dicho Documento de Autorización:		ACTA DE AUTORIZACION DE UTILIZACION DE LAS MAQUINAS Y MAQUINAS HERRAMIENTA		Modelo 17	
				Hoja N.º: 1 de 1	
Cliente:				Fecha: / /	
Nombre de la obra:				Teléfono:	
Dirección de la obra:				Código Postal:	
Población:		Fecha prevista del inicio de los trabajos:		Duración prevista:	
DATOS PERSONALES DEL TRABAJADOR AUTORIZADO					
Nombre del interesado:		Oficio:		Categoría:	
Empresa a la que pertenece el interesado:		Hora de entrega al Coordinador:		Fecha de entrega al Coordinador:	
Datos de la empresa a la que pertenece el interesado:					
Nombre o razón social:					
Dirección:				Teléfono:	
Código Postal:			Municipio:		
LISTA DE MAQUINAS QUE SE LE AUTORIZA USAR					
Tipo de Máquina - Máquina herramienta		Documentación acreditativa de capacidades		Experiencia demostrada en el manejo de la Máquina - Máquina Herramienta.	
Para la realización de su trabajo, recibe las instrucciones contenidas en el Plan de Seguridad y Salud, que afirma comprender y reconoce estar capacitado para llevarlas a la práctica.					
ESTE PUESTO DE TRABAJO, CUENTA CON TODO EL APOYO TECNICO, DEL COORDINADOR EN MATERIA DE SEGURIDAD Y SALUD DURANTE LA EJECUCIÓN DE OBRA, JUNTO CON EL DE LA EMPRESA _____, ATRAVES DE LA JEFATURA DE OBRA.					
				Firma del trabajador:	
Enterado: El Coordinador		Contratista			
Fdo: Fecha:		Fdo: Fecha:			

17. OBLIGACIONES DE LOS CONTRATISTAS, SUBCONTRATISTAS Y TRABAJADORES AUTÓNOMOS EN MATERIA DE SEGURIDAD Y SALUD

17.1. OBLIGACIONES LEGALES DEL CONTRATISTA Y SUBCONTRATISTAS, CONTENIDAS EN EL ARTÍCULO 11 DEL RD 1.627/1997

Los contratistas y subcontratistas estarán obligados a:

1º (RD. 1.627/1.997) Aplicar los principios de la acción preventiva que se recogen en el Artículo 15 de la Ley de Prevención de Riesgos Laborales, en particular al desarrollar las tareas o actividades indicadas en el artículo 10 del presente Real Decreto.

Principios de acción preventiva, artículo 15 de la Ley de Prevención de Riesgos Laborales.

a) Evitar los riesgos. b) Evaluar los riesgos que no se puedan evitar. c) Combatir los riesgos en su origen. d) Adaptar el trabajo a la persona, en particular en lo que respecta a la concepción de los puestos de trabajo, así como a la elección de los equipos y métodos de trabajo y de producción con miras, en particular, a atenuar el trabajo monótono y repetitivo y a reducir los efectos del mismo en la salud. e) Tener en cuenta la evolución de la técnica. f) Sustituir lo peligroso por lo que entrañe poco o ningún peligro. g) Planificar la prevención, buscando un conjunto coherente que integre en ella la técnica, la organización del trabajo, las condiciones de trabajo, las relaciones sociales y la influencia de los factores ambientales en el trabajo. h) Adoptar medidas que antepongan la protección colectiva a la individual. i) Dar las debidas instrucciones a los trabajadores.

A. (RD. 1.627/1.997) Cumplir y hacer cumplir a su personal lo establecido en el plan de Seguridad y Salud, al que se refiere el artículo 7

B. (RD. 1.627/1.997) Cumplir la normativa en materia de prevención de riesgos laborales, teniendo en cuenta en su caso, las obligaciones sobre coordinación de actividades empresariales previstas en el artículo 24 de la Ley de Prevención de Riesgos Laborales, así como cumplir las disposiciones mínimas establecidas en el anexo IV del presente Real Decreto, durante la ejecución de la obra.

Artículo 24 de la Ley de Prevención de Riesgos Laborales: Coordinación de actividades empresariales. Este artículo se regula mediante el R.D. 171 de 2004.

Es decir:

17.1.1.1. Obligaciones de cooperación entre las empresas que coincidan en una obra

Establecerán los medios de coordinación que sean necesarios en cuanto a la protección y prevención de riesgos laborales de sus respectivos trabajadores.	Establecerán los medios de coordinación que sean necesarios para la información sobre la protección y prevención de riesgos laborales de sus respectivos trabajadores.
--	--

Como deben cumplir con las dos obligaciones anteriores: en los términos previstos en el apartado 1 del artículo 18 de la Ley 31/1.995 de PRL.

ES DECIR: el empresario adoptará las medidas adecuadas (las eficaces), para que los trabajadores reciban todas las informaciones necesarias en relación con:

a) Los riesgos para la seguridad y salud en el trabajo, tanto aquellos que afecten a la empresa en su conjunto como a cada puesto de trabajo o función.	b) Las medidas y actividades de protección y prevención aplicables a los riesgos señalados en el apartado anterior.	c) Las medidas adoptadas de conformidad con lo dispuesto en el artículo 20 de esta Ley.
---	---	---

ADEMÁS: En las empresas que cuenten con representantes de los trabajadores, la información a que se refiere el presente apartado se facilitará por el empresario a los trabajadores a través de dichos representantes; no obstante, deberá informarse directamente a cada trabajador de los riesgos específicos que afecten a su puesto de trabajo o función y de las medidas de protección y prevención aplicables a dichos riesgos.

ADEMÁS: El desarrollo de la obligación del apartado c), obliga al cumplimiento del artículo 20 de la Ley 31/1.995 de PRL.: MEDIDAS DE EMERGENCIA: El empresario, teniendo en cuenta el tamaño y la actividad de la empresa, así como la posible presencia de personas ajenas a la misma, DEBERÁ:

Analizar las posibles situaciones de emergencia.	Adoptar las medidas necesarias en materia de primeros auxilios	Adoptar las medidas necesarias en materia de lucha contra incendios.	Adoptar las medidas necesarias en materia de evacuación de los trabajadores.
--	--	--	--

17.1.1.2. Para cumplir con los cuatro puntos anteriores: DEBERÁ:

Designar para ello al personal encargado de poner en práctica estas medidas	Que este personal encargado, compruebe periódicamente, en su caso, su correcto funcionamiento.	Que este personal encargado, posea la formación necesaria, sea suficiente en número y disponer del material adecuado.
---	--	---

ADEMÁS: Para la aplicación de las medidas adoptadas, el empresario deberá organizar las relaciones que sean necesarias con servicios externos a la empresa, en particular en materia de primeros auxilios, asistencia médica de urgencia, salvamento y lucha contra incendios, de forma que quede garantizada la rapidez y eficacia de las mismas.

C. (RD. 1.627/1.997) Informar y proporcionar las instrucciones adecuadas a los trabajadores autónomos sobre todas las medidas que hayan de adoptarse en lo que se refiere a su seguridad y salud en la obra.

D. (RD. 1.627/1.997) Atender las indicaciones y cumplir las instrucciones del Coordinador en materia de seguridad y salud durante la ejecución de obra, y de la Dirección Facultativa.

2º (RD. 1.627/1.997) Los contratistas y subcontratistas serán responsables de la ejecución correcta de las medidas preventivas fijadas en el plan de seguridad y salud en el trabajo en lo

relativo a las obligaciones que les correspondan a ellos directamente, o en su caso, a los trabajadores autónomos por ellos contratados.

Además, los contratistas y los subcontratistas responderán solidariamente de las consecuencias que se deriven del incumplimiento de las medidas previstas en el plan, en los términos del apartado 2 del artículo 42 de la Ley de Prevención de Riesgos Laborales.

El apartado 2 del artículo 42, Responsabilidades y su compatibilidad, de la Ley de Prevención de Riesgos Laborales, dice:

La empresa principal responderá solidariamente con los contratistas y subcontratistas a que se refiere el apartado 3 del artículo 24 de esta Ley del cumplimiento, durante el periodo de contrata, de las obligaciones impuestas por esta Ley en relación con los trabajadores que aquellos ocupen en los centros de trabajo de la empresa principal, siempre que la infracción se haya producido en el centro de trabajo de dicho empresario principal.

En las relaciones de trabajo de las empresas de trabajo temporal, la empresa usuaria será responsable de la protección en materia de seguridad y salud en el trabajo en los términos del artículo 6 de la Ley 14/1994, de 1 de julio, por la que se regulan las empresas de trabajo temporal.

El apartado 3 del artículo 42, Responsabilidades y su compatibilidad, de la Ley de Prevención de Riesgos Laborales, dice:

Las responsabilidades administrativas que se deriven del procedimiento sancionador serán compatibles con las indemnizaciones por los daños y perjuicios causados y de recargo de prestaciones económicas del sistema de la Seguridad Social que pueden ser fijadas por el órgano competente de conformidad con lo previsto en la normativa reguladora de dicho sistema.

17.1.1.3. Los contratistas y subcontratistas son responsables:

De la ejecución correcta de las medidas preventivas fijadas en el plan de S+S en lo relativo a ellos o a los trabajadores autónomos que contraten.	Responsabilidad solidaria con referencia a las sanciones contenidas en el apartado 2 del Artículo 42 de la Ley 31/1.995 de PRL.
--	---

Por último, el punto 3 del artículo 11, del RD. 1.627/1.997 expresa:

3º Las responsabilidades de los coordinadores, de la dirección facultativa y del promotor no eximirán de sus responsabilidades a los contratistas y a los subcontratistas.

17.2.OBLIGACIONES ESPECÍFICAS DEL CONTRATISTA CON RELACIÓN AL CONTENIDO DE ESTE ESTUDIO DE SEGURIDAD Y SALUD

1. Cumplir y hacer cumplir en la obra, todas las obligaciones exigidas por la legislación vigente del Estado Español y sus Comunidades Autónomas, referida a la seguridad y salud en el trabajo y concordantes, de aplicación a la obra.

2. Elaborar en el menor plazo posible y siempre antes de comenzar la obra, un plan de seguridad y salud en el trabajo cumpliendo con el articulado del Real Decreto: 1.627/1.997 de 24 de octubre, que respetará el nivel de prevención definido en todos los documentos de este estudio de seguridad y salud para la obra. Requisito sin el cual no podrá ser aprobado.

3. Incorporar al plan de seguridad y salud, el "plan de ejecución de la obra" que piensa seguir, incluyendo desglosadamente, las partidas de seguridad con el fin de que puedan realizarse a tiempo y de forma eficaz; para ello seguirá fielmente como modelo, el plan de ejecución de obra que se suministra en este estudio de seguridad y salud.

4. Presentar el plan de seguridad a la aprobación del Coordinador en materia de seguridad y salud durante la ejecución de la obra, antes del comienzo de la misma. Realizar diligentemente cuantos ajustes fueran necesarios para que la aprobación pueda ser otorgada; y no comenzar la obra hasta que este trámite se haya concluido.

5. El Plan de Seguridad y Salud aprobado, el Estudio de S+S y el Plan de Prevención de todas las empresas, deberán estar en la obra, a disposición permanente de quienes intervengan en la ejecución de la misma, así como las personas u órganos con responsabilidades en materia de prevención en las empresas intervinientes en la misma, los representantes de los trabajadores, la Dirección Facultativa y de la Autoridad Laboral, para que en base al análisis de dichos documentos puedan presentar por escrito y de forma razonada según sus atribuciones, las sugerencias y alternativas que estimen oportunas al Plan de S+S en el trabajo.

6. Notificar al Coordinador en materia de seguridad y salud durante la ejecución de la obra, con quince días de antelación, la fecha en la que piensa comenzar los trabajos, con el fin de que pueda programar sus actividades y asistir a la firma del acta de replanteo, pues este documento, es el que pone en vigencia el contenido del plan de seguridad y salud en el trabajo aprobado.

7. En el caso de que pudiera existir alguna diferencia entre los presupuestos del estudio y el del plan de seguridad y salud en el trabajo que presente el Contratista, acordar las diferencias y darles la solución más oportuna, con el Coordinador en materia de seguridad y salud durante la ejecución de la obra, antes de la firma del acta de replanteo.

8. Trasmitir la prevención contenida en el plan de seguridad y salud en el trabajo aprobado, a todos los trabajadores propios, subcontratistas y trabajadores autónomos de la obra y hacerles cumplir con las condiciones y prevención en él expresadas.

9. Entregar a todos los trabajadores de la obra independientemente de su afiliación a una empresa contratista, subcontratada o autónoma, los equipos de protección individual definidos en este pliego de condiciones particulares del plan de seguridad y salud aprobado, para que puedan usarse de forma inmediata y eficaz.

10. Instalar a tiempo todas las protecciones colectivas definidas en el pliego de condiciones particulares definidas en el estudio de seguridad y salud y en el plan seguridad y salud aprobado, según lo contenido en el plan de ejecución de obra; mantenerla en buen estado, cambiarla de posición y retirarla, con el conocimiento de que se ha diseñado para

proteger a todos los trabajadores de la obra, independientemente de su afiliación a una empresa contratista, subcontratista o autónoma.

11. Instalar a tiempo según lo contenido en el plan de ejecución de obra, contenido en el plan de seguridad y salud aprobado: las "instalaciones provisionales para los trabajadores". Mantenerlas en buen estado de confort y limpieza; realizar los cambios de posición necesarios, las reposiciones del material fungible y la retirada definitiva, conocedor de que se definen y calculan estas instalaciones, para ser utilizadas por todos los trabajadores de la obra, independientemente de su afiliación a una empresa contratista, subcontratista o autónoma.

12. Incluir en el Plan de Seguridad y Salud en el trabajo un apartado "acciones a seguir en caso de accidente laboral", y cumplir fielmente con lo expresado.

13. Informar de inmediato de los accidentes: leves, graves, mortales o sin víctimas al Coordinador en materia de seguridad y salud durante la ejecución de la obra, tal como queda definido en el apartado "acciones a seguir en caso de accidente laboral".

14. Disponer en acopio de obra, antes de ser necesaria su utilización, todos los artículos de prevención contenidos y definidos en este estudio de seguridad y salud, en las condiciones que expresamente se especifican dentro de este pliego de condiciones técnicas y particulares de seguridad y salud.

15. Colaborar con el Coordinador en materia de seguridad y salud durante la ejecución de la obra, en la solución técnico preventiva, de los posibles imprevistos del proyecto o motivados por los cambios de ejecución decididos sobre la marcha, durante la ejecución de la obra.

16. Incluir en el plan de seguridad y salud, las medidas preventivas implantadas en su empresa y que son propias de su sistema de construcción. Éstas, unidas a las que se suministran para el montaje de la protección colectiva y equipos, dentro de este pliego de condiciones y particulares, formarán un conjunto de normas específicas de obligado cumplimiento en la obra. En el caso de no tener redactadas las citadas medidas preventivas a las que se hace mención, lo comunicará por escrito al Coordinador en materia de seguridad y salud durante la ejecución de la obra, con el fin de que pueda orientarle en el método a seguir para su composición.

17. Componer en el plan de seguridad y salud, una declaración formal de estar dispuesto a cumplir con estas obligaciones en particular y con la prevención y su nivel de calidad, contenidas en este estudio de seguridad y salud. Sin el cumplimiento de este requisito, no podrá ser otorgada la aprobación del plan de seguridad y salud en el trabajo.

18. Componer el análisis inicial de los riesgos tal como exige la Ley 31 de 8 de noviembre de Prevención de Riesgos Laborales.

19. Exigir a los subcontratistas y lograr su cumplimiento, para que compongan el análisis inicial de los riesgos tal como exige la Ley 31 de 8 de noviembre de Prevención de Riesgos Laborales.

20. A lo largo de la ejecución de la obra, realizar y dar cuenta de ello al Coordinador en materia de seguridad y salud durante la ejecución de la obra, el análisis permanente

de riesgos al que como empresario está obligado por mandato de la Ley 31 de 8 de noviembre de Prevención de Riesgos Laborales, con el fin de conocerlo y tomar las decisiones que sean oportunas.

21. El contratista, así como los subcontratistas y los trabajadores autónomos que hayan de intervenir en la ejecución de la obra, habrán de disponer de los medios humanos, técnicos y económicos necesarios para desempeñar correctamente con arreglo al proyecto, al presente estudio de S+S y al contrato, los trabajos que respectivamente se hubiesen comprometido a realizar cada uno de ellos.

22. El contratista y subcontratistas habrán de contar con los Servicios de prevención propios o ajenos que en función de sus características vengán exigidos por la Ley de Prevención de Riesgos Laborales y el Reglamento de los Servicios de Prevención.

23. El contratista se obliga a hacer constar en los contratos que formalice con los subcontratistas y trabajadores autónomos, las obligaciones en materia de seguridad y salud que a dichos subcontratistas y trabajadores autónomos les corresponden.

24. Asimismo, queda obligado a comprobar el cumplimiento de la cláusula N° 23, en los contratos que se establezcan entre los subcontratistas y los trabajadores autónomos.

25. La ejecución de las diferentes unidades de obra por parte del contratista, subcontratistas y trabajadores autónomos se llevarán a cabo con arreglo a lo prescrito en el proyecto de ejecución, en este estudio de seguridad y salud y a las instrucciones recibidas del Coordinador en materia de seguridad y salud durante la ejecución de la obra, así como de la Dirección Facultativa de la misma.

26. Es responsabilidad del contratista, subcontratistas y trabajadores autónomos cumplir rigurosamente con los principios preventivos en materia de seguridad y salud que vienen establecidos en la legislación vigente y con las prescripciones que figuren en el plan de seguridad y salud en el trabajo en el trabajo que se apruebe en su momento antes del comienzo de la obra.

27. Los medios humanos de que se dispongan en la obra por el contratista, subcontratistas, así como los trabajadores autónomos que intervengan en la ejecución de la obra habrán de poseer las cualificaciones necesarias a los cometidos cuyo desempeño les encomienden o asuman.

28. Es obligación del contratista facilitar a su personal la información necesaria en materia de seguridad y salud, tanto de carácter general como la específica que concierne a las funciones que cada uno desarrolle, y que en todo caso serán acordes tanto a la cualificación que individualmente se posea como a las condiciones síquicas y físicas del propio trabajador.

29. El contratista o el titular del centro de trabajo adoptará las medidas necesarias para que las empresas subcontratistas y trabajadores autónomos que desarrollen actividades en la obra reciban la información y las instrucciones adecuadas, en relación con los riesgos existentes en dicha obra y con las medidas de protección y prevención correspondientes, así como sobre las medidas de emergencia a aplicar, para su traslado, en su caso, a sus respectivos trabajadores.

17.3.OBLIGACIONES LEGALES DE LOS TRABAJADORES AUTÓNOMOS.

Los trabajadores autónomos estarán obligados a:

1º (RD. 1.627/1.997) Aplicar los principios de acción preventiva que se recogen en el artículo 15 de la Ley de Prevención de Riesgos Laborales, en particular al desarrollar las tareas o actividades indicadas en el artículo 1º del presente Real Decreto.

Principios de acción preventiva, artículo 15 de la Ley de Prevención de Riesgos Laborales.

a) Evitar los riesgos. b) Evaluar los riesgos que no se puedan evitar. c) Combatir los riesgos en su origen. d) Adaptar el trabajo a la persona, en particular en lo que respecta a la concepción de los puestos de trabajo, así como a la elección de los equipos y métodos de trabajo y de producción con miras, en particular, a atenuar el trabajo monótono y repetitivo y a reducir los efectos del mismo en la salud. e) Tener en cuenta la evolución de la técnica. f) Sustituir lo peligroso por lo que entrañe poco o ningún peligro. g) Planificar la prevención, buscando un conjunto coherente que integre en ella la técnica, la organización del trabajo, las condiciones de trabajo, las relaciones sociales y la influencia de los factores ambientales en el trabajo. h) Adoptar medidas que antepongan la protección colectiva a la individual. i) Dar las debidas instrucciones a los trabajadores.

2º (RD. 1.627/1.997) Cumplir las disposiciones mínimas de seguridad y salud establecidas en el anexo IV del presente Real Decreto, (1.627/1.997) durante la ejecución de la obra.

3º (RD. 1.627/1.997) Cumplir las obligaciones en materia de prevención de riesgos que establece para los trabajadores el artículo 29, apartados 1 y 2 de la Ley de Prevención de Riesgos Laborales.

El Artículo 29 apartados 1 y 2 de la Ley de Prevención de Riesgos Laborales dice:

1. Corresponde a cada trabajador velar, según sus posibilidades y mediante el cumplimiento de las medidas de prevención que en cada caso sean adoptadas, por su propia seguridad y salud en el trabajo y por las de aquellas otras personas a las que pueda afectar su actividad profesional, a causa de sus actos u omisiones en el trabajo, de conformidad con su formación y las instrucciones del empresario.
2. Los trabajadores, con arreglo a su formación y siguiendo las instrucciones del empresario, deberán en particular:
 1. Usar adecuadamente, de acuerdo con su naturaleza y los riesgos previsibles, las máquinas aparatos, herramientas, substancias peligrosas, equipos de transporte y, en general, cualesquiera otros medios con los que desarrollen su actividad.
 2. Utilizar correctamente los medios y equipos de protección facilitados por el empresario, de acuerdo con las instrucciones recibidas de este.
 3. No poner fuera de funcionamiento y utilizar correctamente los dispositivos de seguridad existentes o que se instalen en los medios relacionados con su actividad o en los lugares de trabajo en los que esta tenga lugar.

4. Informar de inmediato a su superior jerárquico directo, y a los trabajadores designados para realizar actividades de protección y prevención o, en su caso, al servicio de prevención, acerca de cualquier situación que, a su juicio, entrañe, por motivos razonables, un riesgo para la seguridad y la salud de los trabajadores.

5. Contribuir al cumplimiento de las obligaciones establecidas por la autoridad competente con el fin de proteger la seguridad y la salud de los trabajadores en el trabajo.

6. Cooperar con el empresario para que este pueda garantizar unas condiciones de trabajo que sean seguras y no entrañen riesgos para la seguridad y la salud de los trabajadores.

3. El incumplimiento por los trabajadores de las obligaciones en materia de prevención de riesgos a que se refieren los apartados anteriores tendrá la consideración de incumplimiento laboral a los efectos previstos en el artículo 58.1 del Estatuto de los Trabajadores o de falta, en su caso, conforme a lo establecido en la correspondiente normativa sobre régimen disciplinario de los funcionarios públicos o del personal estatutario al servicio de las Administraciones públicas. Lo dispuesto en este apartado será igualmente aplicable a los socios de las cooperativas cuya actividad consista en la prestación de su trabajo, con las precisiones que se establezcan en sus Reglamentos de Régimen Interno.

4º (RD. 1.627/1.997). Ajustar su actuación en la obra conforme a los deberes de coordinación de actividades empresariales establecidos en el artículo 24 de la Ley de Prevención de Riesgos Laborales, participando en particular de cualquier medida de actuación coordinada que se hubiera establecido.

El artículo 24 de la Ley de Prevención de Riesgos Laborales, dice:

1. Cuando en un mismo centro de trabajo desarrollen actividades trabajadores de dos o más empresas, éstas deberán cooperar en la aplicación de la normativa sobre previsión de riesgos laborales. A tal fin, establecerán los medios de coordinación que sean necesarios en cuanto a la protección y prevención de riesgos laborales y la información sobre los mismos a sus respectivos trabajadores, en los términos previstos en el apartado 1 del artículo 18 de esta Ley.

El apartado 1 del artículo 18 de la Ley de Prevención de Riesgos laborales dice:

A fin de dar cumplimiento al deber de protección establecido en la presente Ley, el empresario adoptará las medidas adecuadas para que los trabajadores reciban todas las informaciones necesarias en relación con:	a) los riesgos para la seguridad y salud de los trabajadores en el trabajo, tanto aquellos que afecten a la empresa en su conjunto como a cada tipo de puesto de trabajo o función.
	b) Las medidas y actividades de protección y prevención aplicables a los riesgos señalados en el apartado anterior.

c) las medidas adoptadas de conformidad con lo dispuesto en el artículo 20 de esta Ley.

En las empresas que cuenten con representantes de los trabajadores, la información a la que se refiere el presente apartado se facilitará por el empresario a los trabajadores a través de dichos representantes; no obstante, deberá informar directamente a cada trabajador de los riesgos específicos que afecten a su puesto de trabajo o función y de las medidas de protección y prevención aplicables a dichos riesgos.

Para comprender el alcance del apartado c), el artículo 20, Medidas de emergencia de la Ley de Prevención de Riesgos laborales dice:

El empresario, teniendo en cuenta el tamaño y la actividad de la empresa, así como la posible presencia de personas ajenas a la misma, deberá analizar las posibles situaciones de emergencia y adoptar las medidas necesarias en materia de primeros auxilios, lucha contra incendios y evacuación de los trabajadores, designando para ello al personal encargado de poner en práctica estas medidas y comprobando periódicamente, en su caso, su correcto funcionamiento. El citado personal deberá poseer la formación necesaria, ser suficiente en número y disponer del material adecuado, en función de las circunstancias antes señaladas.

Para la aplicación de las medidas adoptadas, el empresario deberá organizar las relaciones que sean necesarias con los servicios externos a la empresa, en particular en materia de primeros auxilios, asistencia médica de urgencia, salvamento, y lucha contra incendios, de forma que quede garantizada la rapidez y eficacia de las mismas.

Prosigue el artículo 24 de la Ley de prevención de Riesgos Laborales:

1. El empresario titular del centro de trabajo adoptará las medidas necesarias para que aquellos otros empresarios que desarrollen actividades en su centro de trabajo reciban la formación y las instrucciones adecuadas, en relación con los riesgos existentes en el centro de trabajo y con las medidas de protección y prevención correspondientes, así como sobre las medidas de emergencia a aplicar, para su traslado a sus respectivos trabajadores.
2. Las empresas que contraten o subcontraten con otras la realización de obras o servicios correspondientes a la propia actividad de aquellas y que se desarrollen en sus propios centros de trabajo deberán vigilar el cumplimiento por dichos contratistas y subcontratistas de la normativa de prevención de riesgos laborales.
3. Las obligaciones consignadas en el último párrafo del apartado 1 de artículo 41 de esta Ley serán también de aplicación, respecto a las operaciones contratadas, en los supuestos en que los trabajadores de la empresa contratista o subcontratista no presten servicios en los centros de trabajo de la empresa principal, siempre que tales trabajadores deban operar con maquinaria, equipos, productos, materias primas o útiles proporcionados por la empresa principal.

El último párrafo del apartado 1 del artículo 41 del Ley de Prevención de Riesgos Laborales dice:

Los fabricantes importadores y suministradores deberán proporcionar a los empresarios, y estos recabar de aquellos, la información necesaria para que la utilización y manipulación de la maquinaria, equipos, productos, materias primas, y útiles de trabajo se produzca sin riesgos para la seguridad y salud de los trabajadores, así como para que los empresarios puedan cumplir con sus obligaciones de información respecto a los trabajadores.

Prosigue el artículo 24 de la Ley de prevención de Riesgos Laborales:

4. los deberes de cooperación y de información e instrucción recogidos en los apartados 1 y 2 (*de este artículo*), serán de aplicación respecto de los trabajadores autónomos que desarrollen actividades en dichos centros de trabajo.

5º (RD. 1.627/1.997) Utilizar los equipos de trabajo que se ajusten a lo dispuesto en el Real Decreto 1215/1997, de 18 de julio, por el que se establecen las disposiciones mínimas de seguridad y salud para utilización por los trabajadores de equipos de trabajo. (Máquinas y similares).

6º (RD. 1.627/1.997) Elegir y utilizar equipos de protección individual en los términos previstos en el Real Decreto 773/1997, de 30 de mayo, sobre disposiciones mínimas de seguridad y salud relativas a la utilización por los trabajadores de equipos de protección individual.

7º (RD. 1.627/1.997) Atender las indicaciones y cumplir las instrucciones del coordinador en materia de Seguridad y Salud durante la ejecución de la obra o, en su caso, de la dirección facultativa.

8º (RD. 1.627/1.997) Los trabajadores autónomos deberán cumplir lo establecido en el plan de seguridad y salud en el trabajo.

18. NORMAS DE MEDICIÓN, VALORACIÓN Y CERTIFICACIÓN DE LAS PARTIDAS PRESUPUESTARIAS DE SEGURIDAD Y SALUD.

18.1. MEDICIONES

Forma de medición

Las mediciones de los componentes y equipos de seguridad se realizarán en la obra, mediante la aplicación de las unidades físicas y patrones, que las definen; es decir: m, m², m³, l, Und, y h. No se admitirán otros supuestos.

La medición de los equipos de protección individual utilizados, se realizarán mediante el análisis de la veracidad de los partes de entrega definidos en este pliego de condiciones técnicas y particulares, junto con el control del acopio de los equipos retirados por uso, caducidad o rotura.

La medición de la protección colectiva puesta en obra será realizada o supervisada por el Coordinador en materia de seguridad y salud, aplicando los criterios de medición común para las partidas de construcción, siguiendo los planos y criterios contenidos en el capítulo de mediciones de este estudio de seguridad y salud.

No se admitirán las mediciones de protecciones colectivas, equipos y componentes de seguridad, de calidades inferiores a las definidas en este pliego de condiciones.

Los errores de mediciones de S+S, se justificarán ante el Coordinador en materia de seguridad y salud durante la ejecución de la obra y se procederá conforme a las normas establecidas para las liquidaciones de obra.

18.2. VALORACIONES ECONÓMICAS

Valoraciones

Las valoraciones económicas del plan de seguridad y salud en el trabajo no podrán implicar disminución del importe total del estudio de seguridad adjudicado, según expresa el RD. 1.627/1997 en su artículo 7, punto 1, segundo párrafo.

Valoraciones de unidades de obra no contenidas o que son erróneas, en este estudio de seguridad y salud

Los errores presupuestarios, se justificarán ante el Coordinador en materia de S+S durante la ejecución de la obra y se procederá conforme a las normas establecidas para las liquidaciones de obra.

Precios contradictorios

Los precios contradictorios se resolverán mediante la negociación con el Coordinador en materia de S+S durante la ejecución de la obra y se procederá conforme a las normas establecidas para las liquidaciones de obra siempre bajo la autorización de la propiedad.

Abono de partidas alzadas

Las partidas alzadas serán justificadas mediante medición en colaboración con el Coordinador en materia de S+S durante la ejecución de la obra y se procederá conforme a las normas establecidas para las liquidaciones de obra.

Relaciones valoradas

La seguridad ejecutada en la obra se presentará en forma de relación valorada, compuesta de mediciones totalizadas de cada una de las partidas presupuestarias, multiplicadas por su correspondiente precio unitario, seguida del resumen de presupuesto por artículos. Todo ello dentro de las relaciones valoradas del resto de capítulos de la obra.

Certificaciones.

Se realizará una certificación mensual, que será presentada al promotor para su abono, según lo pactado en el contrato de adjudicación de obra.

La certificación del presupuesto de seguridad de la obra, está sujeta a las normas de certificación, que deben aplicarse al resto de las partidas presupuestarias del proyecto de ejecución, según el contrato de construcción firmado entre la Propiedad y el Contratista. Estas partidas a las que nos referimos, son parte integrante del proyecto de ejecución por definición expresa de la legislación vigente.

Revisión de precios

Se aplicará las normas establecidas en el contrato de adjudicación de obra.

Prevención contratada por administración

El Coordinador en materia de seguridad y salud durante la ejecución de la obra, controlará la puesta real en obra de las protecciones contratadas por administración, mediante medición y valoración unitaria expresa, que se incorporará a la certificación mensual en las condiciones expresadas en el apartado certificaciones de este pliego de condiciones particulares.

19. NORMAS Y CONDICIONES TÉCNICAS PARA EL TRATAMIENTO DE RESIDUOS

Tratamiento de residuos

El Coordinador en materia de seguridad y salud durante la ejecución de la obra, identificará en colaboración con el contratista, subcontratistas y trabajadores autónomos, en las evaluaciones de riesgos sobre la marcha del plan de seguridad y salud, los derivados de la evacuación de los residuos corrientes de la construcción, escombros. En el plan de seguridad y salud en el trabajo de esta obra, se recogerán los métodos de eliminación de residuos. En cualquier caso, se cumplirá con las condiciones siguientes de eliminación de residuos:

Escombro en general, se evacuará mediante trompas de vertido de continuidad total sin fugas; las trompas, descargarán sobre contenedor; la boca de la trompa, estará unida al contenedor mediante una lona que abrazando la boca de salida, cubra toda la superficie del contenedor.

Escombro especial, se evacuará mediante bateas emplintadas, cubiertas con una lona contra los derrames fortuitos.

Escombro derramado, se evacuará mediante apilado con cargadora de media capacidad, con carga posterior a camión de transporte al vertedero.

Escombro sobre camión de transporte al vertedero, se cubrirá con una lona contra los derrames y polvo.

Trabajos con Riesgo de amianto. Se procederá al desmantelamiento de todos aquellos materiales susceptibles de tener fibras de amianto (tipología de asbestos), realizando tomas de muestras previas por la empresa contratista afectada. La empresa contratista preparará un Plan de Trabajo de desmantelamiento que deberá de ser aprobado por la Delegación de Industria de la Comunidad de Madrid previo al comienzo de los trabajos. El Plan de Trabajo es el documento de obligado cumplimiento para la Empresa encargada del desmantelamiento.

20. NORMAS Y CONDICIONES TÉCNICAS PARA EL TRATAMIENTO DE MATERIALES Y SUBSTANCIAS PELIGROSAS

Materiales y sustancias peligrosas existentes en los lugares de trabajo

Cuando se identifique la existencia de materiales peligrosos, estos deberán ser evitados siempre que sea posible. Los contratistas evaluarán adecuadamente los riesgos y adoptarán las medidas necesarias al realizar las obras. Si se descubriesen materiales peligrosos inesperados, el contratista, subcontratista o trabajadores autónomos, informarán al Coordinador en materia de seguridad y salud durante la ejecución de la obra, que procederá según la legislación vigente específica para cada material peligroso identificado.

21. PROCEDIMIENTOS DE SEGURIDAD Y SALUD DE OBLIGADO CUMPLIMIENTO PARA LA PREVENCIÓN GENERAL DE RIESGOS

21.1. EL PLAN DE SEGURIDAD Y SALUD

El plan de seguridad y salud en el trabajo será compuesto por el Contratista adjudicatario, cumpliendo los siguientes requisitos; si incumple alguno de ellos, la aprobación del plan de seguridad y salud en el trabajo no podrá ser otorgada:

1. Cumplirá las especificaciones del Real Decreto 1.627/1997 y concordantes, confeccionándolo antes de la firma del acta de replanteo, que se entiende como el único documento que certifica el comienzo real de la obra. Siendo requisito indispensable, el que se pueda aprobar antes de proceder a la firma de la citada acta, por el coordinador en materia de seguridad y salud durante la ejecución de la obra y que recogerá expresamente, el cumplimiento de tal circunstancia.
2. Respetará escrupulosamente el contenido de todos los documentos integrantes de este estudio de seguridad y salud, limitándose a realizar la adaptación a la tecnología de construcción que es propia del Contratista adjudicatario, analizando y completando todo aquello que crea menester para lograr el cumplimiento de los objetivos contenidos en este estudio de seguridad y salud. Además, está obligado a suministrar, los documentos y definiciones que en él se le exigen, especialmente el plan de ejecución de obra, conteniendo de forma desglosada las partidas de seguridad y salud. Para ello, tomará como modelo de mínimos el plan de ejecución de obra que se incluye en este estudio de seguridad y salud.
3. Se ajustará al máximo posible a la estructura de este estudio, facilitándose con ello tanto la redacción del Plan de Seguridad y salud como su análisis para la aprobación y seguimiento durante la ejecución de la obra.

4. Al realizarse los distintos Planes de Seguridad y Salud en función de cada uno de los Lotes de adjudicación los distintos Contratistas adjudicatarios realizarán los distintos Planes de Seguridad y Salud en función del alcance de su Lote.
5. Suministrará planos de calidad técnica, planos de ejecución de obra con los detalles oportunos para su mejor comprensión.
6. No podrá ser sustituido por ningún otro tipo de documento, que no se ajuste a lo especificado en los apartados anteriores.
7. El Contratista adjudicatario estará identificado en cada página y en cada plano del plan de seguridad y salud. Las páginas estarán además numeradas unitariamente y en el índice de cada documento.
8. El nombre de la obra que previene, aparecerá en el encabezamiento de cada página y en el cajetín identificativo de cada plano.
9. Se presentará encuadernado a tamaño DIN A4, con anillas, tornillos, "gusanillo de plástico" o con alambre continuo.
10. Todos sus documentos: memoria, pliego de condiciones técnicas y particulares, mediciones y presupuesto, estarán sellados en su última página con el sello oficial del contratista adjudicatario de la obra. Los planos, tendrán impreso el sello mencionado en su cajetín identificativo o carátula.

21.2. LIBRO DE INCIDENCIAS

De acuerdo con el artículo 13 del RD 1627/97 por el que se establecen las disposiciones mínimas de seguridad y de salud en las obras de construcción, modificado por el RD 1109/2007, de 24 de agosto, por el que se desarrolla la Ley 32/2006, de 18 de octubre, reguladora de la subcontratación en el Sector de la Construcción, en cada centro de trabajo debe existir con fines de control y seguimiento del Plan de seguridad y salud un Libro de Incidencias que consta de hojas por duplicado, habilitado al efecto.

El Libro de Incidencias debe ser facilitado por el Colegio profesional al que pertenezca el técnico que haya aprobado el Plan de seguridad y salud, o la Oficina de Supervisión de Proyectos u órgano equivalente cuando se trate de obras de las Administraciones públicas.

El Libro de Incidencias, que debe mantenerse siempre en la obra, estará en poder del coordinador en materia de seguridad y salud durante la ejecución de la obra o, cuando no fuera necesaria la designación de coordinador, en poder de la Dirección facultativa.

A dicho Libro tienen acceso la Dirección facultativa de la obra, los contratistas y subcontratistas y los trabajadores autónomos, así como las personas u órganos con responsabilidades en materia de prevención en las empresas intervinientes en la obra, los representantes de los trabajadores y los técnicos de los órganos especializados en materia de seguridad y salud en el trabajo de las Administraciones públicas competentes, quienes pueden hacer anotaciones en el mismo, relacionadas con los fines de control y seguimiento del Plan de seguridad y salud.

Efectuada una anotación en el libro de incidencias, el coordinador en materia de seguridad y salud durante la ejecución de la obra o, cuando no sea necesaria la designación de coordinador, la dirección facultativa, deberán notificarla al contratista afectado y a los representantes de los trabajadores de éste. En el caso de que la anotación se refiera a cualquier incumplimiento de las advertencias u observaciones previamente anotadas en dicho libro por las personas facultadas para ello, así como en el supuesto a que se refiere el artículo 14. del RD 1627/97, deberá remitirse una copia a la Inspección de Trabajo y Seguridad Social en el plazo de veinticuatro horas.

En todo caso, deberá especificarse si la anotación efectuada supone una reiteración de una advertencia u observación anterior o si, por el contrario, se trata de una nueva observación.»

Artículo 14. RD 1627/97 Paralización de los trabajos.

Sin perjuicio de lo previsto en los apartados 2 y 3 del artículo 21 y en el artículo 44 de la Ley de Prevención de Riesgos Laborales, cuando el coordinador en materia de seguridad y salud durante la ejecución de la obra o cualquier otra persona integrada en la dirección facultativa observase incumplimiento de las medidas de seguridad y salud, advertirá al contratista de ello, dejando constancia de tal incumplimiento en el libro de incidencias, cuando éste exista de acuerdo con lo dispuesto en el apartado 1 del artículo 13, y quedando facultado para, en circunstancias de riesgo grave e inminente para la seguridad y la salud de los trabajadores, disponer la paralización de los tajos o, en su caso, de la totalidad de la obra.

El contratista queda obligado a firmar las anotaciones realizadas, así como dar traslado de las mismas a las personas y empresas afectadas que estuvieran bajo su control, incluyendo los trabajadores autónomos así como a los representantes de los trabajadores, si existieran, de cada una de las empresas subcontratadas a efectos de cumplir lo establecido en el art.24 LPRL de coordinación de actividades empresariales así como lo recogido en el RD 171/2004 que desarrolla dicho artículo 24.

Además del Libro de Incidencias, el Coordinador de Seguridad podrá realizar las comunicaciones por escrito que considere convenientes, quedando obligado el CONTRATISTA desde este mismo momento a firmar el correspondiente "enterado" de las mismas.

21.3. PREVENCIÓN DE RIESGOS LABORALES

El CONTRATISTA se obliga a:

11. proceder a realizar el trámite de Comunicación de Apertura de Centro de Trabajo.
12. adoptar todas las precauciones necesarias para garantizar la seguridad de los trabajadores en la obra, así como la de terceros; a tal fin dotará a la totalidad de las personas que se encuentren bajo su dependencia de los elementos necesarios, tales como: equipos de protección personal, colectivos, formación, información e instalaciones de higiene y bienestar; los equipos de protección individual que se empleen en la obra deberán contar con el marcado CE, serán suministrados en buen estado y acompañados

de las recomendaciones de uso del fabricante. El CONTRATISTA registrará la entrega de dichos equipos; En especial, el CONTRATISTA dará cumplimiento a los principios de acción preventiva establecidos en el artículo 15 de la Ley de Prevención de Riesgos Laborales y a las disposiciones contenidas en el R.D. 1627/1997 sobre disposiciones mínimas de seguridad y salud en las obras de construcción, sin que dicha enumeración tenga carácter limitativo sino meramente enunciativo.

13. nombrar a una persona de su organización o a un equipo de personas que actuarán como Recurso Preventivo (s/ Ley 54/2003 de reforma del marco normativo de prevención de riesgos laborales). Su función consistirá en: vigilar el cumplimiento de las medidas de prevención establecidas en el correspondiente Plan de Seguridad, promover los comportamientos seguros entre los trabajadores y cooperar con la organización preventiva de la obra.
14. vigilar y proteger las obras de cualquier daño o riesgo de daño hasta la recepción provisional total y conforme de las mismas debiendo disponer los medios necesarios al efecto.
15. retirar cualesquiera escombros, basuras y residuos generados durante su actuación en la obra; esta retirada de escombros, basuras y residuos se hará como mínimo una vez a la semana, de forma que la obra esté permanentemente en estado satisfactorio de limpieza. Es condición sine qua non para considerar la terminación total de la obra que el CONTRATISTA haya retirado de la misma todos los enseres, materiales y maquinaria utilizada, así como todos los escombros, basuras, residuos, tierras, etc., hasta dejar completamente limpia la obra y despejado el terreno.
16. comunicar a la Dirección Facultativa y con carácter inmediato los accidentes laborales que tuvieran lugar en la obra; asimismo se compromete a permitir el acceso a aquélla, de cuanta documentación pudiera ser por ella solicitada. En particular, los accidentes con baja deberán ser notificados acompañados del Parte Oficial de Accidente; del mismo modo se hará llegar copia de la Relación de Accidentes de Trabajo Ocurridos Sin Baja Médica. La presente obligación será exigible tanto al CONTRATISTA como a sus subcontratistas.
17. involucrarse e involucrar a sus subcontratistas en los procedimientos de gestión de la prevención de riesgos laborales que se implanten en la obra.
18. instalar en la obra, en lugar visible y de frecuente tránsito por los trabajadores, un tablón de anuncios para comunicaciones relativas a la seguridad y salud en el trabajo. La Dirección Facultativa podrá exponer en él aquellas informaciones que considere oportunas.
19. garantizar que la maquinaria y equipos de trabajo que se vayan a emplear en la obra, sean conformes con la legislación que respectivamente les sea aplicable; asimismo garantiza que serán empleados por personal debidamente formado en su uso y debidamente autorizado para ello el cual tendrá a su disposición la documentación informativa facilitada por el fabricante; el CONTRATISTA cuando así sea requerido deberá documentar debidamente dichos extremos; El Coordinador tendrá acceso a la documentación referente a los equipos de trabajo que solicite. Estas obligaciones son de

aplicación tanto a los equipos de trabajo propios o en cualquier régimen de cesión de uso del CONTRATISTA como a los de sus subcontratistas.

20. garantizar que cada trabajador recibe una formación teórica y práctica suficiente y adecuada en materia preventiva de riesgos derivados del trabajo.
21. garantizar a los trabajadores a su servicio la vigilancia periódica de su estado de salud en función de los riesgos inherentes al trabajo.
22. promover el ejercicio de los Derechos de participación y representación de sus trabajadores en materia de prevención de riesgos laborales de conformidad con lo establecido en la Ley 31/1995 de Prevención de Riesgos Laborales.
23. consultar y permitir participar a sus trabajadores en la adopción de decisiones en materias que afecten a la seguridad y salud de los mismos en el trabajo.
24. evitar la adscripción de trabajadores a puestos de trabajo cuyas condiciones fuesen incompatibles con sus características personales o de quienes se encuentren en estado o situación transitoria que no responda a las exigencias psicofísicas de los respectivos puestos de trabajo.
25. Reuniones de seguridad y salud. El CONTRATISTA asistirá a cuantas reuniones de seguridad y salud sea convocado por el Coordinador de Seguridad y Salud. Igualmente, el CONTRATISTA, hará extensiva dicha obligación de asistencia a estas reuniones a aquellos de sus subcontratistas que sean requeridos al efecto.

21.4. SUBCONTRATACION

El CONTRATISTA está obligado a cumplir con lo establecido en la Ley 32/2006, de 18 de octubre, reguladora de la subcontratación en el Sector de la Construcción y REAL DECRETO 1109/2007, de 24 de agosto, por el que se desarrolla la Ley 32/2006, de 18 de octubre, reguladora de la subcontratación en el Sector de la Construcción.

Deber de vigilancia y responsabilidades derivadas de su incumplimiento.

1. Las empresas contratistas y subcontratistas que intervengan en las obras de construcción incluidas en el ámbito de aplicación de esta Ley deberán vigilar el cumplimiento de lo dispuesto en la misma por las empresas subcontratistas y trabajadores autónomos con que contraten; en particular, en lo que se refiere a las obligaciones de acreditación y registro reguladas en el artículo 4.2 y al régimen de la subcontratación que se regula en el artículo 5.
2. A efectos de lo dispuesto en el párrafo anterior, las empresas subcontratistas deberán comunicar o trasladar al contratista, a través de sus respectivas empresas comitentes en caso de ser distintas de aquél, toda información o documentación que afecte al contenido de este capítulo.
3. Sin perjuicio de otras responsabilidades establecidas en la legislación social, el incumplimiento de las obligaciones de acreditación y registro exigidas en el artículo 4.2, o del régimen de subcontratación establecido en el artículo 5, determinará la responsabilidad

solidaria del subcontratista que hubiera contratado incurriendo en dichos incumplimientos y del correspondiente contratista respecto de las obligaciones laborales y de Seguridad Social derivadas de la ejecución del contrato acordado que correspondan al subcontratista responsable del incumplimiento en el ámbito de ejecución de su contrato, cualquiera que fuera la actividad de dichas empresas.

4. En todo caso será exigible la responsabilidad establecida en el artículo 43 del Estatuto de los Trabajadores cuando se den los supuestos previstos en el mismo.

Requisitos exigibles a los contratistas y subcontratistas.

1. Para que una empresa pueda intervenir en el proceso de subcontratación en el sector de la construcción, como contratista o subcontratista, deberá:
 - a) Poseer una organización productiva propia, contar con los medios materiales y personales necesarios, y utilizarlos para el desarrollo de la actividad contratada.
 - b) Asumir los riesgos, obligaciones y responsabilidades propias del desarrollo de la actividad empresarial.
 - c) Ejercer directamente las facultades de organización y dirección sobre el trabajo desarrollado por sus trabajadores en la obra y, en el caso de los trabajadores autónomos, ejecutar el trabajo con autonomía y responsabilidad propia y fuera del ámbito de organización y dirección de la empresa que le haya contratado.
2. Además de los anteriores requisitos, las empresas que pretendan ser contratadas o subcontratadas para trabajos de una obra de construcción deberán también:
 - a) Acreditar que disponen de recursos humanos, en su nivel directivo y productivo, que cuentan con la formación necesaria en prevención de riesgos laborales, así como de una organización preventiva adecuada a la Ley 31/1995, de 8 de noviembre, de Prevención de Riesgos Laborales.
 - b) Estar inscritas en el Registro de Empresas Acreditadas al que se refiere el artículo 6 de esta Ley.
3. Las empresas contratistas o subcontratistas acreditarán el cumplimiento de los requisitos a que se refieren los apartados 1 y 2.a) de este artículo mediante una declaración suscrita por su representante legal formulada ante el Registro de Empresas Acreditadas.

Régimen de la subcontratación.

1. Con carácter general, el régimen de la subcontratación en el sector de la construcción será el siguiente:
 - a) El promotor podrá contratar directamente con cuantos contratistas estime oportuno ya sean personas físicas o jurídicas.
 - b) El contratista podrá contratar con las empresas subcontratistas o trabajadores autónomos la ejecución de los trabajos que hubiera contratado con el promotor.

c) El primer y segundo subcontratistas podrán subcontratar la ejecución de los trabajos que, respectivamente, tengan contratados, salvo en los supuestos previstos en la letra f) del presente apartado.

d) El tercer subcontratista no podrá subcontratar los trabajos que hubiera contratado con otro subcontratista o trabajador autónomo.

e) El trabajador autónomo no podrá subcontratar los trabajos a él encomendados ni a otras empresas subcontratistas ni a otros trabajadores autónomos.

f) Asimismo, tampoco podrán subcontratar los subcontratistas, cuya organización productiva puesta en uso en la obra consista fundamentalmente en la aportación de mano de obra, entendiéndose por tal la que para la realización de la actividad contratada no utiliza más equipos de trabajo propios que las herramientas manuales, incluidas las motorizadas portátiles, aunque cuenten con el apoyo de otros equipos de trabajo distintos de los señalados, siempre que éstos pertenezcan a otras empresas, contratistas o subcontratistas, de la obra.

2. No obstante lo dispuesto en el apartado anterior, cuando en casos fortuitos debidamente justificados, por exigencias de especialización de los trabajos, complicaciones técnicas de la producción o circunstancias de fuerza mayor por las que puedan atravesar los agentes que intervienen en la obra, fuera necesario, a juicio de la dirección facultativa, la contratación de alguna parte de la obra con terceros, excepcionalmente se podrá extender la subcontratación establecida en el apartado anterior en un nivel adicional, siempre que se haga constar por la dirección facultativa su aprobación previa y la causa o causas motivadoras de la misma en el Libro de Subcontratación al que se refiere el artículo 7 de esta Ley.

21.5. LIBRO DE SUBCONTRATACION

De acuerdo con el artículo 16 del RD 1109/2007, de 24 de agosto, por el que se desarrolla la Ley 32/2006, de 18 de octubre, reguladora de la subcontratación en el Sector de la Construcción, el CONTRATISTA deberá en todo caso, comunicar la subcontratación anotada en el Libro de Subcontratación al coordinador de seguridad y salud, con objeto de que éste disponga de la información y la transmita a las demás empresas contratistas de la obra, en caso de existir, a efectos de que, entre otras actividades de coordinación, éstas puedan dar cumplimiento a lo dispuesto en artículo 9.1 de la Ley 32/2006, de 18 de octubre, en cuanto a la información a los representantes de los trabajadores de las empresas de sus respectivas cadenas de subcontratación.

En este sentido, el CONTRATISTA planteará al Coordinador de Seguridad un sistema de comunicación eficaz que ponga en conocimiento del resto de empresas contratistas en la obra así como del Coordinador de Seguridad y Salud en fase de ejecución, si las hubiere, la información relacionada con las empresas subcontratadas por éste.

El contratista tendrá a disposición del Coordinador de Seguridad y Salud en fase de ejecución el Libro de Subcontratación.

Cuando la anotación efectuada suponga la ampliación excepcional de la subcontratación prevista en el artículo 5.3 de la Ley 32/2006, de 18 de octubre, además de lo previsto en las dos letras anteriores, el contratista deberá ponerlo en conocimiento de la autoridad laboral competente, coordinador de seguridad y representante de los trabajadores

En las obras de edificación a las que se refiere la Ley 38/1999, de 5 de noviembre, de Ordenación de la Edificación, una vez finalizada la obra, el contratista entregará al director de obra una copia del Libro de Subcontratación debidamente cumplimentado, para que lo incorpore al Libro del Edificio. El contratista conservará en su poder el original.

21.6. SUSTITUCIÓN DE AVISO PREVIO POR APERTURA DEL CENTRO DE TRABAJO

Según la Ley 25/3009 y el RD 337/2010, que modifica el RD 1627/1197 de 24 de octubre, por el que se establecen las disposiciones mínimas de seguridad y salud en las obras de construcción, desaparece la obligación de realizar el Aviso Previo; sustituyendo éste por la apertura de centro de trabajo. Dicha apertura de centro de trabajo la deben hacer los contratistas.

21.7. SEGURIDAD Y SALUD EN LA OBRA. PLAN DE SEGURIDAD Y SALUD

El CONTRATISTA se obliga expresa y formalmente a:

1. redactar un Plan de Seguridad y Salud. Un ejemplar de dicho Plan de Seguridad y Salud deberá estar siempre en la obra.
2. respetar y hacer respetar a todos los que intervengan en la obra las consignas y observaciones contenidas en el "Plan de Seguridad y Salud".
3. adoptar todas las precauciones y observar todas las disposiciones vigentes tendentes a garantizar: la seguridad de la obra, la higiene, la seguridad de los trabajadores y la seguridad pública; asimismo se obliga a someterse a todas las obligaciones establecidas en la legislación vigente y en los reglamentos de policía y de orden público que resulten de aplicación.
4. efectuar las pruebas y verificaciones reglamentarias del material que utiliza en la obra, como por ejemplo: andamios, redes, maquinaria elevadora, instalaciones diversas de cualquier naturaleza; dicha labor podrá delegarla bajo su responsabilidad en una persona o en un organismo especialista en esta materia.
5. vigilar continuamente la obra para evitar accidentes de las personas bajo su dependencia, ajenas al mismo pero intervinientes en la obra y terceros ajenos a la misma.

6. Proveer a la PROPIEDAD y a la Dirección Facultativa de la obra, de todos los documentos e informaciones necesarias que le permitan tomar todas las medidas pertinentes para el respeto de las disposiciones legales y reglamentarias en la materia.
7. realizar a su costa, antes de cualquier intervención por su parte, todas aquellas: obras de caminos, rampas, escaleras, redes diversas, implantación de medidas necesarias de protección para el buen funcionamiento y desarrollo de las obras.
8. mantener en buenas condiciones: los tránsitos, protecciones y medios de seguridad de acceso a la obra y dentro de la obra (caminos, escaleras, rampas); en especial, en todo aquello que se refiera a su mantenimiento en condiciones de lluvia para la circulación de maquinaria en condiciones de seguridad (tratamiento de superficies, protección de taludes, drenaje y achique de aguas, bajantes provisionales, etc.).
9. Atender las indicaciones y cumplir las instrucciones del coordinador en materia de seguridad y de salud durante la ejecución de la obra o, en su caso, de la dirección facultativa.
10. Coordinar sus actividades con las de todas y cada una de las empresas participantes en la obra, según el artículo 24 de la Ley de Prevención de riesgos Laborales. A tal fin, comunicará al Promotor, el nombra de los responsables de esta coordinación de cada empresas, que estarán a disposición del Coordinador en materia de seguridad y salud durante la ejecución de la obra.
11. El CONTRATISTA se obliga a recopilar y mantener en obra a disposición de la Autoridad laboral competente la siguiente documentación relativa tanto a sus trabajadores y equipos como a los de sus subcontratistas:
 - TC1 y TC2, partes de alta,....
 - Libro de Subcontratación debidamente cumplimentado y puesto al día.
 - Registro de Empresa Acreditada
 - Documento acreditativo de la existencia de servicio de prevención propio, ajeno o trabajador designado.
 - Acreditaciones de formación en materia de prevención y seguridad. Tarjeta Profesional de la Construcción (a partir del 31.12.2011)
 - Registros de entrega de equipos de protección individual.
 - Seguros de responsabilidad civil de la maquinaria y de su actividad empresarial.
 - Registros de entrega del Plan de Seguridad y Salud a las subcontratas.
 - Documentos de nombramiento de personal (conductor, gruista, Técnico de Seguridad, etc...).
 - Planificación de los trabajos a realizar.
 - Carné de operador de grúa – torre y grúa autopropulsada

- Tarjeta de la Inspección Técnica de Vehículos de la maquinaria matriculada.
- Proyectos de Montaje de Medios (Grúas, andamiadas, etc....)
- Documentación de las revisiones periódicas, certificados CE y manuales de operación de la maquinaria. Declaraciones de Conformidad
- Certificados de aptitud médica de los trabajadores.
- Informes de Investigación de Accidentes. Partes de accidentes.

12. El CONTRATISTA se obliga a recopilar y mantener en obra la siguiente documentación relativa tanto a sus trabajadores y equipos como a los de sus subcontratistas:

- Plan de Seguridad y Salud
- Anexos al Plan de Seguridad y Salud en caso de ser necesarios.
- Actas de entrega del Plan de Seguridad y Salud a las subcontratas y trabajadores autónomos.
- Organigrama de la obra (funcional y preventivo) con datos de contacto
- Nombramientos de
 - o Recursos Preventivos por parte de CONTRATISTA
 - o Encargados de Seguridad por parte de las empresas SUBCONTRATISTAS
 - o Autorizaciones de uso y manejo de la distinta maquinaria y medios auxiliares en la obra.
- Informes de Investigación de los accidentes e incidentes que pudieran ocurrir en la obra
- Libro de Subcontratación. Deberán de tenerlo a disposición del Coordinador de Seguridad y Salud en fase de ejecución tal cual se indica en el art.8.1. de la Ley 32/2006 Reguladora de la Subcontratación en el sector de la construcción.

El CONTRATISTA garantiza bajo su absoluta responsabilidad la veracidad, autenticidad y validez de estos documentos y de cualesquiera otros que durante el transcurso de la obra pudieran llegarle a ser exigidos a su presentación.

El CONTRATISTA está obligado a presentar dentro del Plan de Seguridad y Salud los siguientes procedimientos a fin de ayudar a la implantación de la prevención en la obra

- Procedimiento de Control de Accesos a la obra
- Procedimiento de Control de uso y manejo de los medios auxiliares y maquinaria de obra (Presentación de los documentos de Autorización de uso y manejo)
- Procedimiento de Comunicación de empresas subcontratistas
- Procedimiento de Comunicación de Accidentes
- Elaboración de los Informes de Investigación de Accidentes

- Presencia de los Recursos Preventivos (RD.1627/97. Disposición adicional única. Presencia de recursos preventivos en obras de construcción. a) El plan de seguridad y salud determinará la forma de llevar a cabo la presencia de los recursos preventivos.)
 - Procedimiento de resolución de incidencias por parte del Contratista
 - Compromiso de asistencia a reuniones convocadas por el Coordinador de Seguridad y Salud
 - Compromiso de firma de las anotaciones realizadas en el Libro de Incidencias
 - Comunicación de nuevas actuaciones a realizar no contempladas en el Plan de Seguridad para realizar el correspondiente anexo al mismo
 - Comunicación de los datos necesarios para realizar los índices de siniestralidad de la obra
 - Procedimiento de comunicación de las subcontrataciones al resto de empresas contratistas en la obra así como al Coordinador de Seguridad y salud en fase de ejecución
1. El CONTRATISTA se obliga a proporcionar al Coordinador de Seguridad toda aquella información que éste pudiera estimar necesaria para la elaboración de estadísticas de accidentabilidad. El CONTRATISTA involucrará a sus subcontratistas en esta obligación.
 2. El CONTRATISTA se obliga a que cada subcontratista designe una persona encargada de la seguridad en obra. Esta persona realizará su trabajo fundamentalmente a pie de obra y tendrá capacidad para recibir e impartir órdenes en materia de seguridad. Esta persona deberá acudir a las reuniones de seguridad a las que sea convocado.
 3. No se aceptará la entrada a la obra a empresas cuya modalidad preventiva sea la de asunción personal por parte del empresario. De igual manera no se aceptará la entrada a zonas de obra de trabajadores contratados a través de Empresas de Trabajo Temporal, excepto en el caso de trabajos administrativos o de limpieza cuyo acceso quedará restringido a las casetas y/o instalaciones provisionales sin que puedan transitar o permanecer en áreas en construcción.
 4. Los accidentes de trabajadores, tanto de la empresa CONTRATISTA como de sus subcontratistas, se documentarán al Coordinador de Seguridad mediante copias de los partes oficiales de accidente y justificantes de alta o baja o, en su caso, de asistencia sin baja laboral. El Coordinador podrá exigir al CONTRATISTA la elaboración de los informes de investigación de accidentes que estime necesarios o de especial interés tanto si el accidentado se trata de un trabajador de la empresa CONTRATISTA como si lo es de una subcontratista suya.

22. CLÁUSULAS CONTRACTUALES APLICABLES A EMPRESAS SUBCONTRATISTAS Y TRABAJADORES AUTÓNOMOS

22.1. EMPRESAS SUBCONTRATISTAS

Se entiende por subcontratista la persona física o jurídica que asume contractualmente ante el contratista el compromiso de realizar determinadas partes o instalaciones de la obra con sujeción al proyecto y al contrato.

El subcontratista, sea persona física o jurídica, habrá de disponer de los medios humanos, técnicos y económicos adecuados para desempeñar correctamente, con arreglo al proyecto, al contrato de obra y al contrato regulador de la parte de la obra o de las instalaciones subcontratadas, los trabajos que haya de desempeñar.

Es obligación del subcontratista facilitar a su personal la información necesaria en materia de seguridad y salud, tanto de carácter general como la específica que corresponda a las funciones que cada trabajador desempeñe, y que en todo caso serán acordes, tanto a la cualificación que individualmente posean aquéllos como a las condiciones psicofísicas del propio trabajador.

22.2. TRABAJADORES AUTÓNOMOS

Se entiende por trabajador autónomo la persona física distinta del contratista y del subcontratista que realiza de forma personal y directa una actividad profesional en la obra, sin sujeción a un contrato de trabajo, y que asume ante el promotor o propietario de la obra, el contratista o el subcontratista, el compromiso formalizado contractualmente de realizar determinadas partes o instalaciones de la obra, con sujeción al proyecto y al contrato

El trabajador autónomo habrá de disponer de los medios técnicos y económicos adecuados para desempeñar correctamente, con arreglo al proyecto, al contrato de obra y a su propio contrato regulador los trabajos que haya de desempeñar.

El trabajador autónomo tendrá las cualificaciones adecuadas a los cometidos cuyo desempeño asume, debiendo poseer la información necesaria en materia de seguridad y salud, tanto de carácter general como la específica que corresponda a las funciones que realice, que en todo caso serán acordes, tanto a la cualificación que posea como a sus condiciones síquicas y físicas.

22.3. FACULTADES DE LOS TÉCNICOS FACULTATIVOS

La Dirección Facultativa, está compuesta por los técnicos reseñados en este estudio de seguridad y salud. Realizarán las funciones según las atribuciones reconocidas legalmente para sus profesiones respectivas.

El Coordinador en materia de seguridad y salud, se integrará en la dirección facultativa.

Interpretación de los documentos de este estudio de seguridad y salud

La interpretación de los documentos de este estudio de seguridad y salud, es competencia exclusiva del Coordinador en materia de seguridad y salud durante la ejecución de la obra.

Interpretación de los documentos del plan de seguridad y salud en el trabajo aprobado.

La interpretación de los documentos del plan de seguridad y salud en el trabajo aprobado, es competencia exclusiva del Coordinador en materia de seguridad y salud durante la ejecución de la obra, en colaboración estrecha con el resto de los componentes de la Dirección Facultativa, que debe tener en consideración sus opiniones, decisiones e informes.

En Bilbao a diciembre de 2021

El autor del estudio de seguridad y salud



Fdo.: Ignacio Izquierdo Alvarez
Ingeniero Técnico de Minas.
Colegiado nº 1931